



T.C.  
ANTALYA BÜYÜKŞEHİR BELEDİYE BAŞKANLIĞI  
İmar ve Şehircilik Dairesi Başkanlığı



Sayı : E-90852262-105.03-220338  
Konu : Finike İlçesi, Sahilkent Mah. 1/25000 NİP İtiraz.

02.12.2022

BAŞKANLIK MAKAMINA

Finike Belediyesi sınırları içerisinde, Sahilkent Mahallesi, 446 ada 84, 85, 86 ve 73 parseller yönünden Antalya 4. İdare Mahkemesi'nin 2021/633 E. 2022/104K. sayılı ve Sahilkent Mahallesi, 446 ada 58 parseller yönünden Antalya 5. İdare Mahkemesi'nin 2021/625E. ve 2022/486K sayılı İptal kararlarının yerine getirilmesine ilişkin 1/25000 ölçekli Nazım İmar Planına askı süresi içerisinde yapılan itirazların incelenerek, karara bağlanmak üzere **Büyükşehir Belediye Meclisine havalesini arz ederim.**

Hüsamettin ELMAS  
İmar ve Şehircilik Dairesi Başkanı

Uygun görüşle arz ederim.  
Tuncay SARIHAN  
Genel Sekreter Yardımcısı

BÜYÜKŞEHİR BELEDİYE MECLİSİNE  
Av.Cansel TUNCER  
Başkan a.  
Genel Sekreter

Ek: - İtiraz Dilekçeleri. - 1/25000 NİP. Örn. - Plan Açıklama Raporu.

Bu belge, güvenli elektronik imza ile imzalanmıştır.

Doğrulama Kodu: 8VbQ51-FXLMWr-FZ1bd/-1odCuY-o0gJ9nF9 Doğrulama Linki: <https://www.turkiye.gov.tr/icisleri-beledive-ebvs>

Yüksekalan Mahallesi Adnan Menderes Bulvarı No:20 07310 Muratpaşa/Antalya  
Telefon No: (242)249 50 00 Faks No: (242)249 52 75  
e-Posta: [info@antalva.bel.tr](mailto:info@antalva.bel.tr) İnternet Adresi: <https://www.antalva.bel.tr>  
Kep Adresi: [abb@hs01.kep.tr](mailto:abb@hs01.kep.tr)

Bilgi için: Çisem SEZGİN KUZ  
Şehir Plancısı  
Telefon No:(242)248 76 81



## ANTALYA BÜYÜKŞEHİR BELEDİYE BAŞKANLIĞINA

Antalya İli, Finike ilçesi , Sahilkent Mah. 337 ada 57 ve 59 sayılı parsellerin malikiyim. Belediyenizde 21.10.2022 – 21.11.2022 tarihleri arasında askıya çıkartılmış olan imar planı revizyonu ile 337 ada 57 ve 59 parsellerimin bir kısmının sosyal tesis alanı olarak değişikliğe uğramış olduğu görülmüştür.

Haricen öğrendiğim bilgilere göre sosyal tesis alanı daha önce aynı bölgede başka bir parselde yer almış olmasına karşın söz konusu parsel sahiplerinin açmış olduğu dava sonucu iptal kararı verilmiş olması üzerine benim parsellerimin bir bölümü İmar Planı Revizyonu yapılarak Sosyal Tesis Alanı olarak belirlenmiştir.

Maliki olduğum 337 ada 57 ve 59 sayılı parseller narenciye bahçesidir daha önce başka bir parselde narenciye bahçesi üzerinde olduğu için iptal edilen sosyal tesis alanının bu defa bana ait narenciye bahçesine kaydırılmak suretiyle yapılan imar planı revizyonu öncelikle mahkeme kararının içeriğine aykırı olduğu gibi Şehircilik İlkelerine , Planlama Esaslarına ve Kamu Yararına Açıkça Aykırıdır.

**SONUC VE İSTEK** : Büyükşehir Belediyenizde 21.10.2022 – 21.11.2022 tarihleri arasında askıya çıkartılmış olan imar planı revizyonuna maliki olduğum Finike ilçesi 337 ada 57 ve 59 sayılı parseller yönünden itiraz ediyorum. İtirazımın incelenerek gereğinin yapılmasını Arz ve Talep ederim.

18.11.2022

SALİH BAYSARI



SAHİLKENT-FİNİKE

ANTALYA BÜYÜKŞEHİR BELEDİYESİ	
Kayı Yapan Birim	Yaz İşleri Şube Müdürlüğü
Evrak Kayıt No	164468
Kayıt Tarihi	18.11.2022

İmar

## ANTALYA BÜYÜKŞEHİR BELEDİYE BAŞKANLIĞINA

Antalya ili Finike ilçesi Sahilkent mahallesi 446 Ada 74 sayılı parselin malikiyim.

Belediyenizde 21.10.2022 – 21.11.2022 tarihleri arasında askıya çıkartılmış olan imar planı revizyonu ile 446 Ada 74 sayılı parselimizin bir kısmının eğitim alanı, bir kısmının belediye hizmet alanı, bir kısmının yol olarak kaldığı görülmüştür.

Haricen öğrendiğim bilgilere göre, önceki planda sosyal tesis alanı olarak belirtilen parsellerde, narenciye bahçesi olduğu için , söz konusu parsel sahiplerinin açmış olduğu dava sonucu mahkemece iptal kararı verilmiştir.

Daha önce açılan davalarda alınan bilirkişi raporları ile bu yörede mevcut portakal bahçelerinin ülke ve dünya çapında öneme sahip bir toprak yapısı olması sebebi ile korunması gerektiği belirtilmiştir.

Maliki olduğum 446 Ada 74 sayılı parsel narenciye bahçesidir. Narenciye bahçesi üzerinde olduğu için iptal edilen sosyal tesis alanını göz önüne alırsak yapılan imar planı revizyonu öncelikle mahkeme kararının içeriğine aykırı olduğu gibi, şehircilik ilkelerine, planlama esaslarına ve kamu yararına açıkça aykırıdır.

**SONUÇ VE İSTEK :** Belediyenizde 21.10.2022-21.11.2022 tarihleri arasında askıya çıkartılmış olan imar planı revizyonuna, maliki olduğum 446 Ada 74 Sayılı parsel yönünden itiraz ediyorum. İtirazımın incelenerek gereğinin yapılmasını arz ederim.

18.11.2022

İSİM : EŞE KARAZEYBEK

İMZA: 

ANTALYA BÜYÜKŞEHİR BELEDİYESİ	
Kayıd Yapan Birim	Yaz İşleri Şube Müdürlüğü
Evrak Kayıt No	164463
Kayıt Tarihi	18.11.2022

İmar

ANTALYA BÜYÜKŞEHİR BELEDİYESİ	
Kayı Yapan Birim	Yaz İşleri Şube Müdürlüğü
Evrak Kayıt No	164977
Kayıt Tarihi	21.11.2022

İmar

## ANTALYA BÜYÜKŞEHİR BELEDİYE BAŞKANLIĞI'NA

Antalya İli, Finike İlçesi, Sahilkent Mahallesi 446 Ada 77 sayılı Parselin malikiyim. Belediyenizde 21.10.2022 – 21.11.2022 tarihleri arasında askıya çıkartılmış olan İmar Planı Revizyonu ile 446 Ada 77 sayılı Parselimizin bir kısmının Eğitim Alanı, bir kısmının Belediye Hizmet Alanı, bir kısmının yol olarak kaldığı görülmüştür.

Haricen öğrendiğim bilgilere göre, önceki planda Sosyal Tesis Alanı olarak belirtilen parsellerde, narenciye bahçesi olduğu için, söz konusu parsel sahiplerinin açmış olduğu davalar sonucu, Mahkemece İptal Kararı verilmiştir. Açılan davalarda alınan bilirkişi raporları ile bu yörede mevcut portakal bahçelerinin ülke ve dünya çapında öneme sahip bir toprak yapısı olması sebebi ile korunması gerektiği belirtilmiştir.

Maliki olduğum 446 Ada 77 sayılı parsel Narenciye Bahçesidir. Narenciye bahçesi üzerinde olduğu için iptal edilen Sosyal Tesis Alanı'nı göz önüne alırsak, yapılan İmar Planı Revizyonu, öncelikle Mahkeme kararının içeriğine aykırı olduğu gibi, Şehircilik İlkelerine, Planlama Esaslarına ve Kamu Yararına Açıkça Aykırıdır.

**SONUÇ VE İSTEK:** Belediyenizde 21.10.2022 – 21.11.2022 tarihleri arasında askıya çıkartılmış olan İmar Planı Revizyonuna, Maliki olduğum 446 Ada 77 sayılı Parsel yönünden itiraz ediyorum. İtirazımın incelenerek gereğinin yapılmasını arz ederim.

21.11.2022

Emine GÜLEZ

AI

TC

EK

✓

ANTALYA BÜYÜKŞEHİR BELEDİYESİ	
Kayıt Yapan Birim	Yaz İşleri Şube Müdürlüğü
Evrak Kayıt No	164988
Kayıt Tarihi	21.11.2022

İmar

## ANTALYA BÜYÜKŞEHİR BELEDİYE BAŞKANLIĞI'NA

Antalya İli, Finike İlçesi, Sahilkent Mahallesi 446 Ada 77 sayılı Parselin malikiyim. Belediyenizde 21.10.2022 – 21.11.2022 tarihleri arasında askıya çıkartılmış olan İmar Planı Revizyonu ile 446 Ada 77 sayılı Parselimizin bir kısmının Eğitim Alanı, bir kısmının Belediye Hizmet Alanı, bir kısmının yol olarak kaldığı görülmüştür.

Haricen öğrendiğim bilgilere göre, önceki planda Sosyal Tesis Alanı olarak belirtilen parsellerde, narenciye bahçesi olduğu için, söz konusu parsel sahiplerinin açmış olduğu davalar sonucu, Mahkemece İptal Kararı verilmiştir. Açılan davalarda alınan bilirkişi raporları ile bu yörede mevcut portakal bahçelerinin ülke ve dünya çapında öneme sahip bir toprak yapısı olması sebebi ile korunması gerektiği belirtilmiştir.

Maliki olduğum 446 Ada 77 sayılı parsel Narenciye Bahçesidir. Narenciye bahçesi üzerinde olduğu için iptal edilen Sosyal Tesis Alanı'nı göz önüne alırsak, yapılan İmar Planı Revizyonu, öncelikle Mahkeme kararının içeriğine aykırı olduğu gibi, Şehircilik İlkelerine, Planlama Esaslarına ve Kamu Yararına Açıkça Aykırıdır.

**SONUÇ VE İSTEK:** Belediyenizde 21.10.2022 – 21.11.2022 tarihleri arasında askıya çıkartılmış olan İmar Planı Revizyonuna, Maliki olduğum 446 Ada 77 sayılı Parsel yönünden itiraz ediyorum. İtirazımın incelenerek gereğinin yapılmasını arz ederim.

21.11.2022

Kamile GÜLEZ



ANTALYA BÜYÜKŞEHİR BELEDİYESİ	
Kayıt Yapan Birim	Yazı İşleri Şube Müdürlüğü
Evrak Kayıt No	165001
Kayıt Tarihi	21.11.2022

İmar

## ANTALYA BÜYÜKŞEHİR BELEDİYE BAŞKANLIĞI'NA

Antalya İli, Finike İlçesi, Sahilkent Mahallesi 446 Ada 77 sayılı Parselin malikiyim. Belediyenizde 21.10.2022 – 21.11.2022 tarihleri arasında askıya çıkartılmış olan İmar Planı Revizyonu ile 446 Ada 77 sayılı Parselimizin bir kısmının Eğitim Alanı, bir kısmının Belediye Hizmet Alanı, bir kısmının yol olarak kaldığı görülmüştür.

Haricen öğrendiğim bilgilere göre, önceki planda Sosyal Tesis Alanı olarak belirtilen parsellerde, narenciye bahçesi olduğu için, söz konusu parsel sahiplerinin açmış olduğu davalar sonucu, Mahkemece İptal Kararı verilmiştir. Açılan davalarda alınan bilirkişi raporları ile bu yörede mevcut portakal bahçelerinin ülke ve dünya çapında öneme sahip bir toprak yapısı olması sebebi ile korunması gerektiği belirtilmiştir.

Maliki olduğum 446 Ada 77 sayılı parsel Narenciye Bahçesidir. Narenciye bahçesi üzerinde olduğu için iptal edilen Sosyal Tesis Alanı'nı göz önüne alırsak, yapılan İmar Planı Revizyonu, öncelikle Mahkeme kararının içeriğine aykırı olduğu gibi, Şehircilik İlkelerine, Planlama Esaslarına ve Kamu Yararına Açıkça Aykırıdır.

**SONUÇ VE İSTEK:** Belediyenizde 21.10.2022 – 21.11.2022 tarihleri arasında askıya çıkartılmış olan İmar Planı Revizyonuna, Maliki olduğum 446 Ada 77 sayılı Parsel yönünden itiraz ediyorum. İtirazımın incelenerek gereğinin yapılmasını arz ederim.

18.11.2022

Nimet TURGUT

*N. Turgut*

ANTALYA BÜYÜKŞEHİR BELEDİYESİ	
Kayıt Yapan Birim	Yazı İşleri Şube Müdürlüğü
Evrak Kayıt No	165004
Kayıt Tarihi	21.11.2022

İmar

## ANTALYA BÜYÜKŞEHİR BELEDİYE BAŞKANLIĞI'NA

Antalya İli, Finike İlçesi, Sahilkent Mahallesi 446 Ada 77 sayılı Parselin malikiyim. Belediyenizde 21.10.2022 – 21.11.2022 tarihleri arasında askıya çıkartılmış olan İmar Planı Revizyonu ile 446 Ada 77 sayılı Parselimizin bir kısmının Eğitim Alanı, bir kısmının Belediye Hizmet Alanı, bir kısmının yol olarak kaldığı görülmüştür.

Haricen öğrendiğim bilgilere göre, önceki planda Sosyal Tesis Alanı olarak belirtilen parsellerde, narenciye bahçesi olduğu için, söz konusu parsel sahiplerinin açmış olduğu davalar sonucu, Mahkemece İptal Kararı verilmiştir. Açılan davalarda alınan bilirkişi raporları ile bu yörede mevcut portakal bahçelerinin ülke ve dünya çapında öneme sahip bir toprak yapısı olması sebebi ile korunması gerektiği belirtilmiştir.

Maliki olduğum 446 Ada 77 sayılı parsel Narenciye Bahçesidir. Narenciye bahçesi üzerinde olduğu için iptal edilen Sosyal Tesis Alanı'nı göz önüne alırsak, yapılan İmar Planı Revizyonu, öncelikle Mahkeme kararının içeriğine aykırı olduğu gibi, Şehircilik İlkelerine, Planlama Esaslarına ve Kamu Yararına Açıkça Aykırıdır.

**SONUÇ VE İSTEK:** Belediyenizde 21.10.2022 – 21.11.2022 tarihleri arasında askıya çıkartılmış olan İmar Planı Revizyonuna, Maliki olduğum 446 Ada 77 sayılı Parsel yönünden itiraz ediyorum. İtirazımın incelenerek gereğinin yapılmasını arz ederim.

21.11/2022

Emre GÜLEZ

ANTALYA BÜYÜKŞEHİR BELEDİYESİ	
Kayıt Yapan Birim	Yaz İşleri Şube Müdürlüğü
Evrak Kayıt No	165010
Kayıt Tarihi	21.11.2022

İmar

## ANTALYA BÜYÜKŞEHİR BELEDİYE BAŞKANLIĞI'NA

Antalya İli, Finike İlçesi, Sahilkent Mahallesi 446 Ada 76 sayılı Parselin malikiyim. Belediyenizde 21.10.2022 – 21.11.2022 tarihleri arasında askıya çıkartılmış olan İmar Planı Revizyonu ile 446 Ada 76 sayılı Parselim tamınının Eğitim Alanı olarak kaldığı görülmüştür.

Haricen öğrendiğim bilgilere göre, önceki planda Sosyal Tesis Alanı olarak belirtilen parsellerde, narenciye bahçesi olduğu için, söz konusu parsel sahiplerinin açmış olduğu davalar sonucu, Mahkemece İptal Kararı verilmiştir. Açılan davalarda alınan bilirkişi raporları ile bu yörede mevcut portakal bahçelerinin ülke ve dünya çapında öneme sahip bir toprak yapısı olması sebebi ile korunması gerektiği belirtilmiştir.

Maliki olduğum 446 Ada 76 sayılı parsel Narenciye Bahçesidir. Narenciye bahçesi üzerinde olduğu için iptal edilen Sosyal Tesis Alanı'nı göz önüne alırsak, yapılan İmar Planı Revizyonu, öncelikle Mahkeme kararının içeriğine aykırı olduğu gibi, Şehircilik İlkelerine, Planlama Esaslarına ve Kamu Yararına Açıkça Aykırıdır.

**SONUÇ VE İSTEK:** Belediyenizde 21.10.2022 – 21.11.2022 tarihleri arasında askıya çıkartılmış olan İmar Planı Revizyonuna, Maliki olduğum 446 Ada 76 sayılı Parsel yönünden itiraz ediyorum. İtirazımın incelenerek gereğinin yapılmasını arz ederim.

21.11.2022

YUSUF ÖZDAMAR





ANTALYA BÜYÜKŞEHİR BELEDİYESİ	
Kayıt Yapan Birim	Yazı İşleri Şube Müdürlüğü
Evrak Kayıt No	165017
Kayıt Tarihi	21.11.2022

İmar

## ANTALYA BÜYÜKŞEHİR BELEDİYE BAŞKANLIĞI'NA

Antalya İli, Finike İlçesi, Sahilkent Mahallesi 446 Ada 75 sayılı Parselin malikiyim. Belediyenizde 21.10.2022 – 21.11.2022 tarihleri arasında askıya çıkartılmış olan İmar Planı Revizyonu ile 446 Ada 75 sayılı Parselimin tamamının Eğitim Alanı olarak kaldığı görülmüştür.

Haricen öğrendiğim bilgilere göre, önceki planda Sosyal Tesis Alanı olarak belirtilen parsellerde, narenciye bahçesi olduğu için, söz konusu parsel sahiplerinin açmış olduğu davalar sonucu, Mahkemece İptal Kararı verilmiştir. Açılan davalarda alınan bilirkişi raporları ile bu yörede mevcut portakal bahçelerinin ülke ve dünya çapında öneme sahip bir toprak yapısı olması sebebi ile korunması gerektiği belirtilmiştir.

Maliki olduğum 446 Ada 75 sayılı parsel Narenciye Bahçesidir. Narenciye bahçesi üzerinde olduğu için iptal edilen Sosyal Tesis Alanı'nı göz önüne alırsak, yapılan İmar Planı Revizyonu, öncelikle Mahkeme kararının içeriğine aykırı olduğu gibi, Şehircilik İlkelerine, Planlama Esaslarına ve Kamu Yararına Açıkça Aykırıdır.

**SONUÇ VE İSTEK:** Belediyenizde 21.10.2022 – 21.11.2022 tarihleri arasında askıya çıkartılmış olan İmar Planı Revizyonuna, Maliki olduğum 446 Ada 75 sayılı Parsel yönünden itiraz ediyorum. İtirazımın incelenerek gereğinin yapılmasını arz ederim.

21.11.2022

İSMAİL ÖZDAMAR

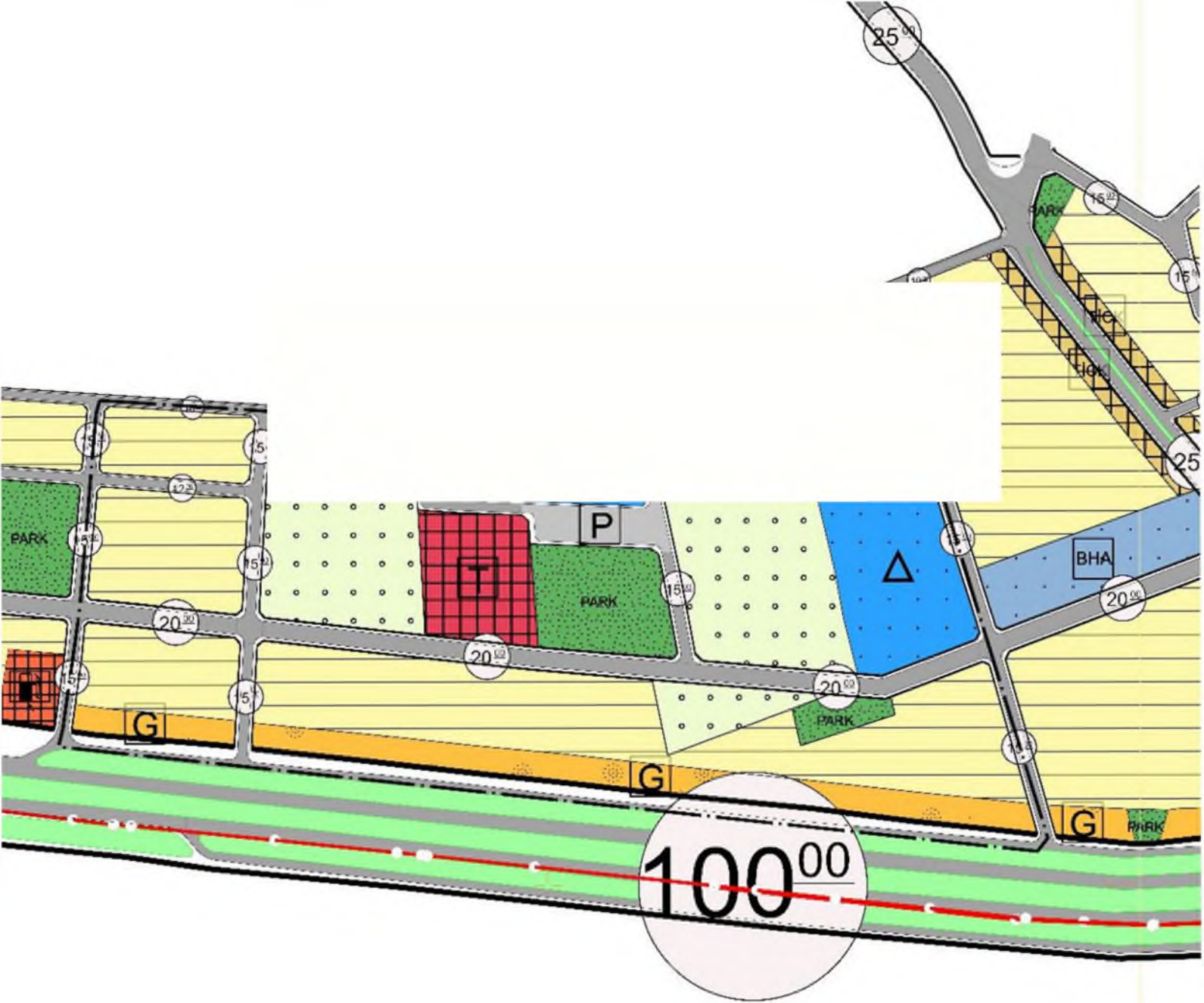

**ÖNERİ 1/5000 NIP**



**ÖNERİ 1/5000 NİP**

**ANTALYA İLİ**  
**FİNİKE İLÇESİ, SAHİLKENT MAHALLESİ, MAHKEME KARARLARI SONRASINDA**  
**446 ADA 84, 85, 86, 73, 58 PARSELLERE İLİŞKİN 1/5000 NAZIM İMAR PLANI VE**  
**DONATI DENGESİNİN SAĞLANMASINA YÖNELİK 1/5000 NAZIM İMAR PLANI**  
**DEĞİŞİKLİĞİ**

**1. PLANLAMA ALANININ GENEL TANIMI**

Planlama Alanı; Antalya İli, Finike İlçesi, Sahilkent Mahallesi sınırları içerisinde, 446 ada 84, 85, 86, 73, 58 parseller ile 337 ada 55, 56, 57, 59 parsellerin bir kısmını kapsamaktadır.Şekil.1



Şekil 1. Hava Fotoğrafi

**2. PLANLAMAMANIN AMAÇ, KAPSAM VE GEREKÇELERİ**

Davacı Hasan Çilengir ve dava arkadaşları tarafından Antalya 4. İdare Mahkemesinin 2021/633E sayılı dosyası ile yürürlükte bulunan 1/1000 ölçekli uygulama imar planı ve dayanağı 1/25.000 ve 1/5000 ölçekli Nazım İmar Planlarına dava açılmış olup mahkemenin 2022/104K sayılı kararı ile 446 ada 84-85-86-73 parseller yönünden bölgenin narenciye bahçesi olması ve tarım alanı olarak bilirkişilerce değerlendirilmesi üzerine plan kararları iptal edilmiştir.

Davacı Hasan Çilengir ve dava arkadaşları tarafından Antalya 5. İdare Mahkemesinin 2021/625E sayılı dosyası ile yürürlükte bulunan 1/1000 ölçekli uygulama imar planı ve dayanağı 1/25.000 ve 1/5000 ölçekli Nazım İmar Planlarına dava açılmış olup mahkemenin 2022/486K sayılı kararı ile 446 ada 58 parseller yönünden bölgenin narenciye bahçesi olması ve tarım alanı olarak bilirkişilerce değerlendirilmesi üzerine plan kararları iptal edilmiştir.

Bu kapsamda; Mahkeme Kararları doğrultusunda Finike İlçesi sınırları içerisinde yer alan Sahilkent Mahallesinde plan kararları iptal edilen ve plansız kalan parsellerin tarım alanı olarak planlanmasına yönelik 1/5000 ölçekli nazım imar planı hazırlanmıştır. Bununla birlikte mahkeme kararı ile iptal edilen parsellerin plan kullanımlarının bölgedeki mahalli müşterek ihtiyaçların

karşılanmasına yönelik donatı alanlarını kapsamı nedeniyle donatı dengesinin sağlanmasına yönelik mahallenin batısında henüz uygulaması tamamlanmamış olan bölgede plan değışikliđi hazırlanmıřtır.

### 3. ÜST ÖLÇEKLİ PLAN KARARLARI

Mahkeme kararları doğrultusunda yapılan 1/5000 ölçekli Nazım İmar Planı ve donatı dengesinin sağlanmasına yönelik plan değışikliđi 1/25.000 ölçekli Nazım İmar Planı Deđişikliđi gerektirmekte olup Belediyemizce hazırlanarak Büyükşehir Belediye Meclisimize sunulmuřtur. (Şekil.2)

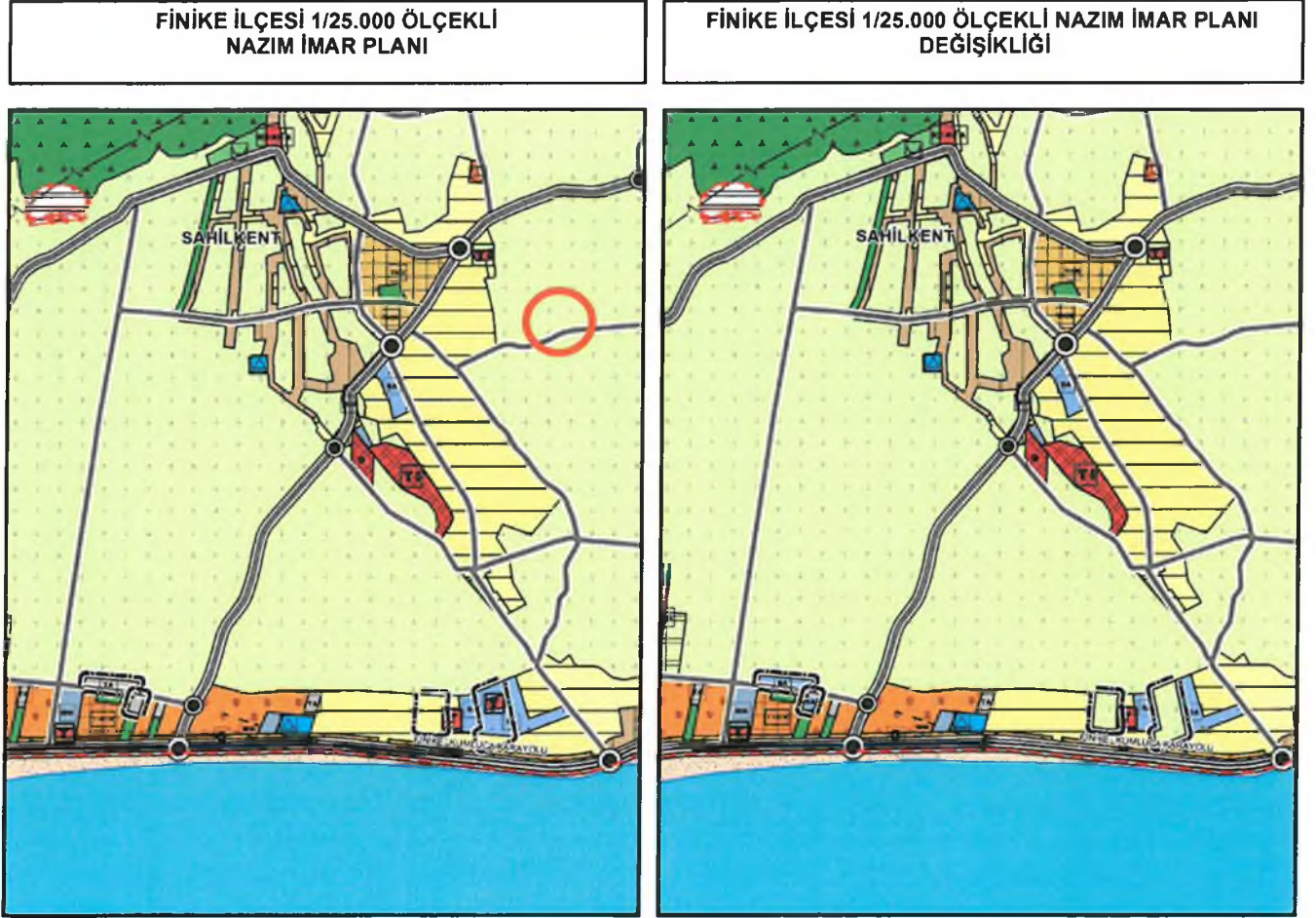

Şekil 2. 1/25000 ölçekli Nazım İmar Planı.

#### 4. BUGÜNKÜ ARAZİ KULLANIMI VE KADASTRAL DURUM

Bölgeye ilişkin genel kadastral durum aşağıda gösterilmiştir.

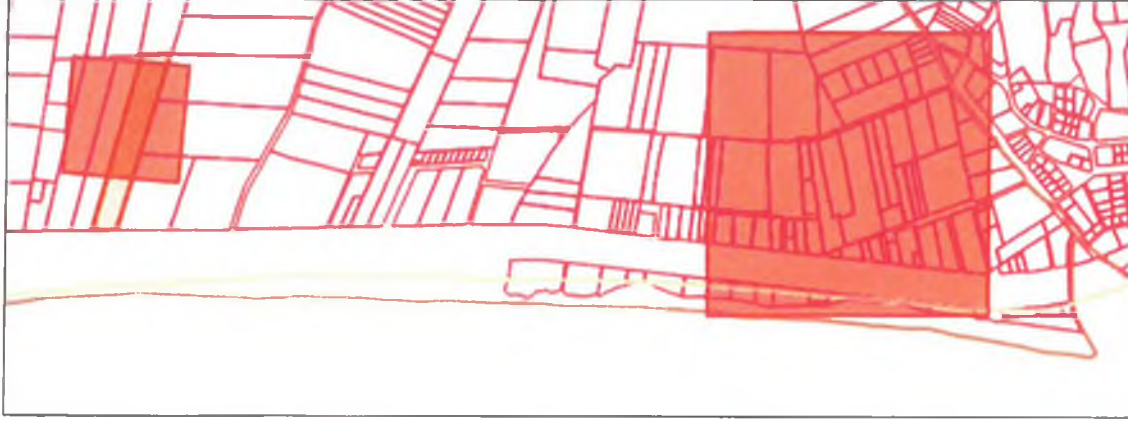

Şekil 5. Kadastral Durum

#### 5. PLANLAMA KARARLARI

Planlamayı yönlendiren en önemli faktörler;

- Antalya 4. İdare Mahkemesinin 2021/633E. 2022/104 Kararı.
- Antalya 5. İdare Mahkemesinin 2021/625 E. 2021/486 Kararı.

Antalya 4. İdare Mahkemesinin 2021/633E. 2022/104 Kararı ve Antalya 5. İdare Mahkemesinin 2021/625 E. 2021/486 Kararları göz önünde bulundurularak, 1/5000 ölçekte iptale konu parsellerin tamamı tarım alanı olarak planlanmıştır. Bu nedenle bölgede özellikle sağlık alanı, eğitim alanı, sosyal tesis alanı, otopark kullanımlarında eksilmeler meydana gelmiş mahallenin batısında uygulaması henüz tamamlanmamış bölgede yer alan Belediye Hizmet Alanı, ve Teknik Altyapı alanı yeniden düzenlenerek Eğitim Alanı ve Sosyal Tesis Alanı olarak planlanmıştır.

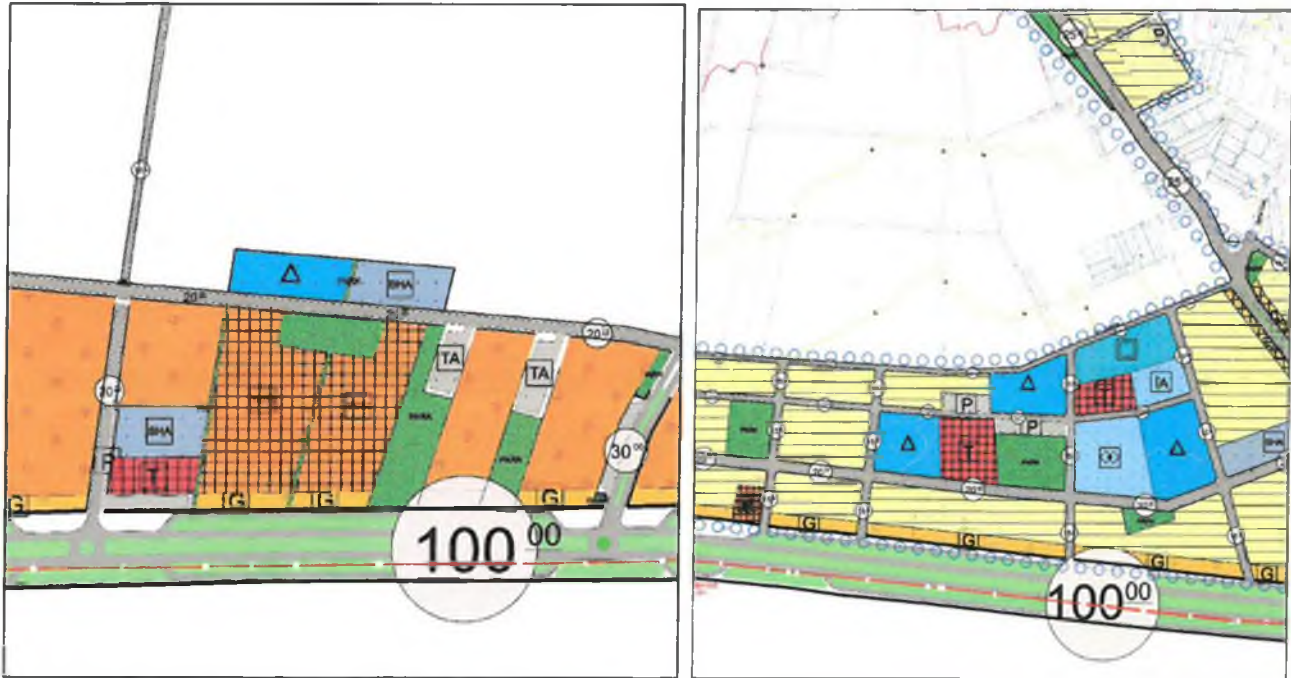

Şekil 6. Mevcut 1/5000 Nazım İmar Planı



Şekil 7. Öneri 1/5000 Nazım İmar Planı

1/1000 ölçekli Uygulama İmar Planı taslağına göre alan dağılımı aşağıdaki gibidir.

ALAN KULLANIM	Mevcut Alan (m <sup>2</sup> )	Öneri Alan (m <sup>2</sup> )	Fark (m <sup>2</sup> )
BHA	18887.94	0	-18887.94
GUNUBIRLIK TESİS	15809.11	16157.85	+348
ILKOKUL ALANI	10549.61	12810.2	+2260
KONUT TICARET	3746.22	3746.22	0
LİSE ALANI	11600.63	7883.9	-3716
ORTAOKUL ALANI	16527.96	17080.81	+552
OTOPARK	5023.2	3963.35	-1068
PARK	13241.23	15479	+2237
REFÜJ	752.47	752.47	0
SAGLIK TESİSİ	13321.43	13325.39	+4
TİCARET	16315.46	10928.83	-5386
KONUT	113396.91	94317.51	-19079
İBADET ALANI	6212.85	6791.98	+579
SOSYAL TESİS ALANI	17118.4	7472.82	-9645
TEKNİK ALTYAPI ALANI	2865.17	0	-2865
TARIMSAL ALAN	-	65195.21	+65195

Çalışma Alanı Alan Kullanım Tablosu

Şekil 8. Öneri 1/1000 ölçekli Uygulama İmar Planı alan kullanım tablosu

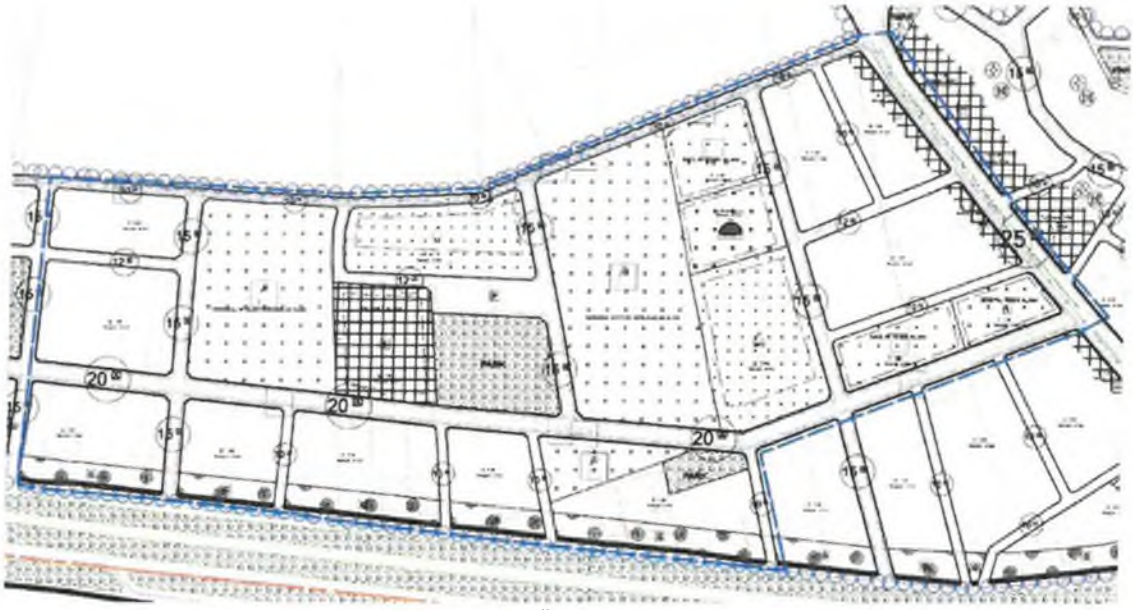

Çalışma Alanı Öneri Plan Durumu

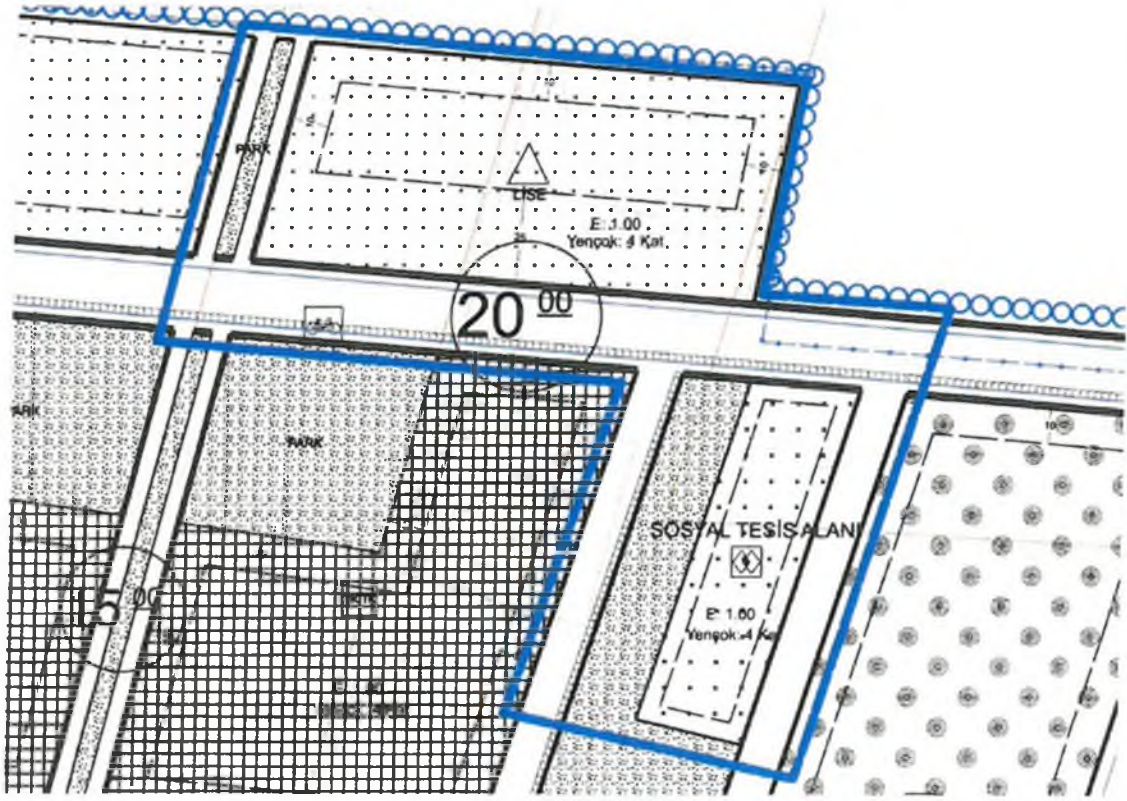

Çalışma Alanı Öneri Plan Durumu

Şekil 8. Öneri 1/1000 ölçekli Uygulama İmar Planı alan kullanım tablosu