



ANTALYA BÜYÜKŞEHİR BELEDİYESİ  
İMAR VE BAYINDIRLIK KOMİSYONU RAPORU

Tarih:03.06.2022

BİRİM	İMAR VE ŞEHİRCİLİK DAİRESİ BAŞKANLIĞI
TALEP SAHİBİ	FİNİKE BELEDİYESİ
MECLİS TOPLANTISININ TARİHİ VE GÜNDEM MADDESİ	Büyükşehir Belediye Meclisinin 16.05.2022 tarihli toplantısında önerge verilerek gündemin 204. maddesinde görüşülerek İmar ve Bayındırlık Komisyonuna havale edilmiştir.
TALEP KONUSU	Finike Belediyesi sınırları içerisinde, Merkez Mahallelerinin bir kısmını kapsayan 1. Etap 1/5000 ölçekli Nazım İmar Planı Değişiklikleri
KOMİSYON RAPORU:	<p>Finike Belediyesi sınırları içerisinde, Merkez Mahallelerinin bir kısmını kapsayan 1. Etap 1/5000 ölçekli Nazım İmar Planı değişiklikleri Antalya 2. İdare Mahkemesinin 2021/1251E. 2022/413K. sayılı kararının plan bütününe yönelik iptal kararı Antalya 2. İdare Mahkemesinin 12.05.2022 tarihli açıklama kararı ile iptal kararının dava konusu parselleri kapsadığı yönündeki düzeltme kararına istinaden Finike Belediyesinin 27.05.2022 tarih 10148 sayılı yazısı ekinde gönderilen 6 adet plan değişikliği Komisyonumuzca incelenmiş,</p> <ul style="list-style-type: none"><li>• 1, 3, 6,4 numaralı plan değişikliklerinin uygun olduğu,</li><li>• 2 numaralı Kızılca Mahallesi, Boldağ Mevkii, 133-493-495 ada ve çevresine ilişkin yolun kaydırılması ve 5 numaralı 35 ada 24 parsel ve 578 ada 5 parsellerde bulunan donatı alanları belediyenin talebi üzerine ada kenarında düzenleme yapılmasına ilişkin düzenleme için 1/5000 ölçekli nazım imar planı değişikliği yapılmasına gerek olmadığı görüşüne varılmıştır.</li></ul> <p>Komisyon Raporu imza altına alınarak, Meclisin takdirine sunulmuştur.</p>

Mithat ARAS  
İmar Kom. Başkanı

Metin ALTUNBAŞ  
İmar Kom. Üyesi

Zekeriya ALTUN  
İmar Kom. Üyesi

Hasan Ali ACAR  
İmar Kom. Üyesi

Hasan Can KAMBUROĞLU  
İmar Kom. Üyesi

Ali ÇETİN  
İmar Kom. Üyesi

Hasan Cumhur GONCÜ  
İmar Kom. Üyesi

Mehmet, Ali KIRIŞ  
İmar Kom. Üyesi

Selçuk SENİRLİ  
İmar Kom. Üyesi



İLİ : ANTALYA  
İLÇESİ : FINIKE / MERKEZ  
ADA/PARSEL : KALE VE KARŞIYAKA MAHALLELERİ

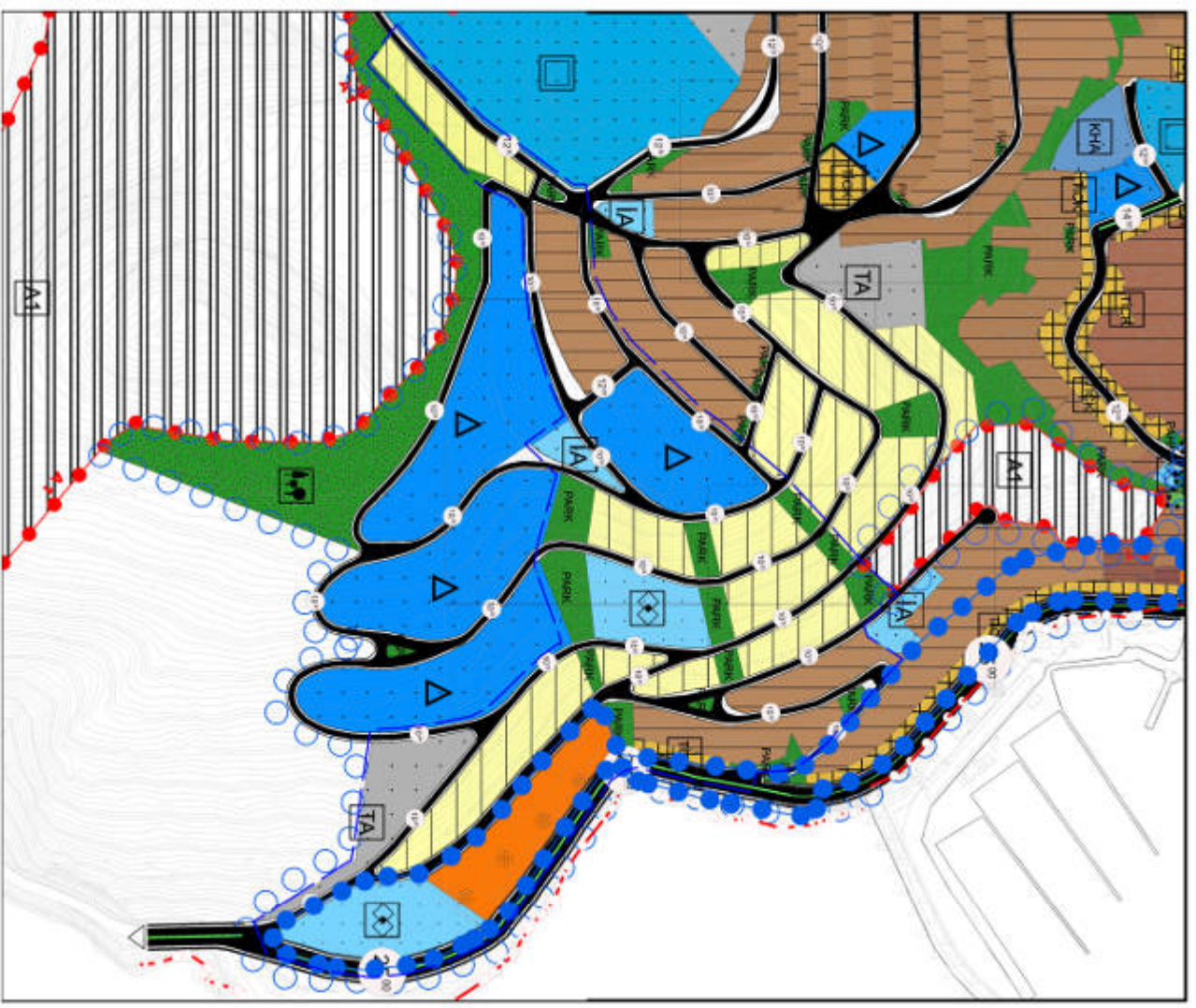

Nazım İmar Planı Değişikliği



İLİ : ANTALYA  
İLÇESİ : FINİKE / KIZILCA MAHALLESİ BOLDAĞ MEVKİİ  
ADA/PARSEL : 133-493-495 ADA VE ÇEVRESİ

Nazım İmar Planı Değişikliği

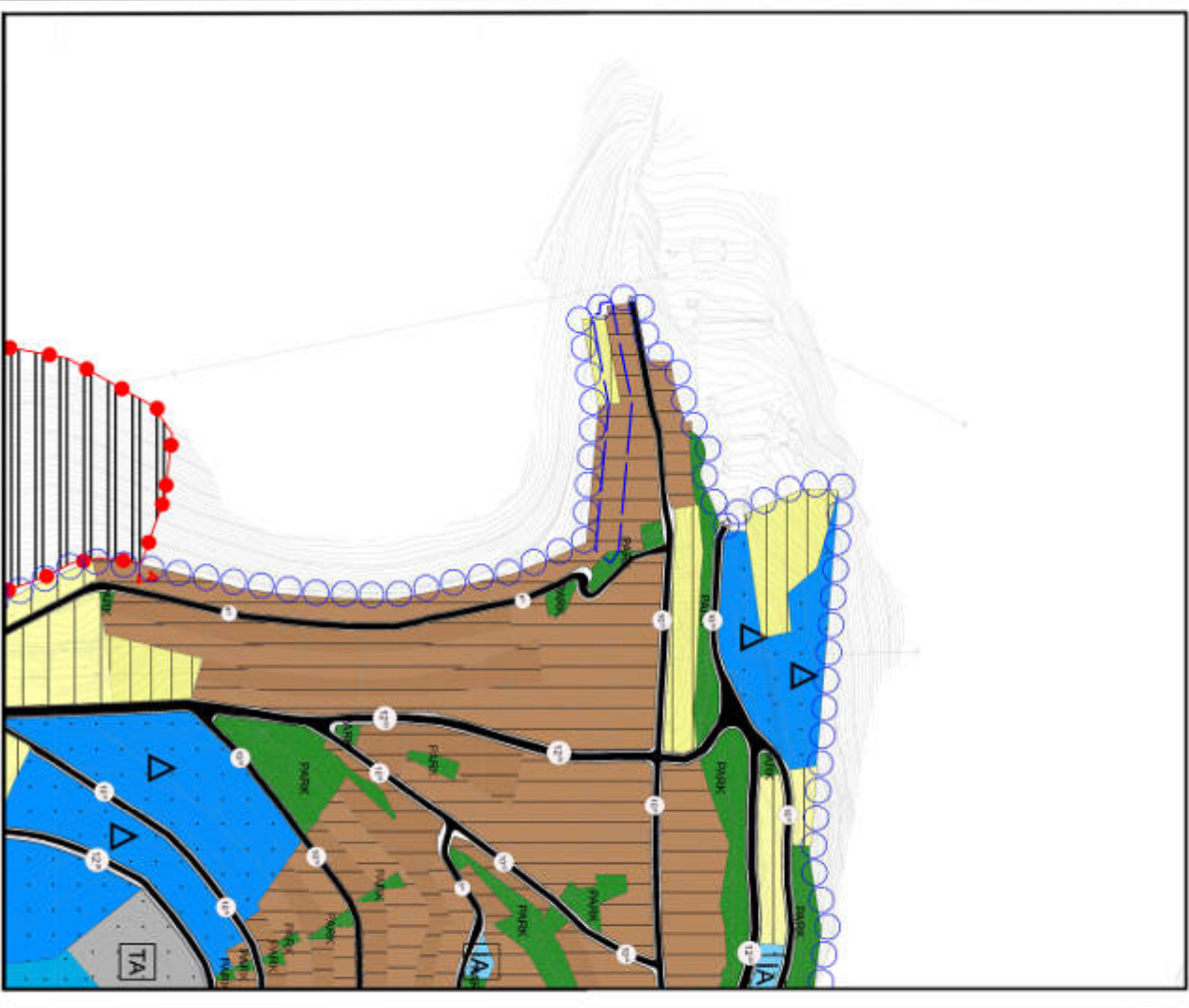
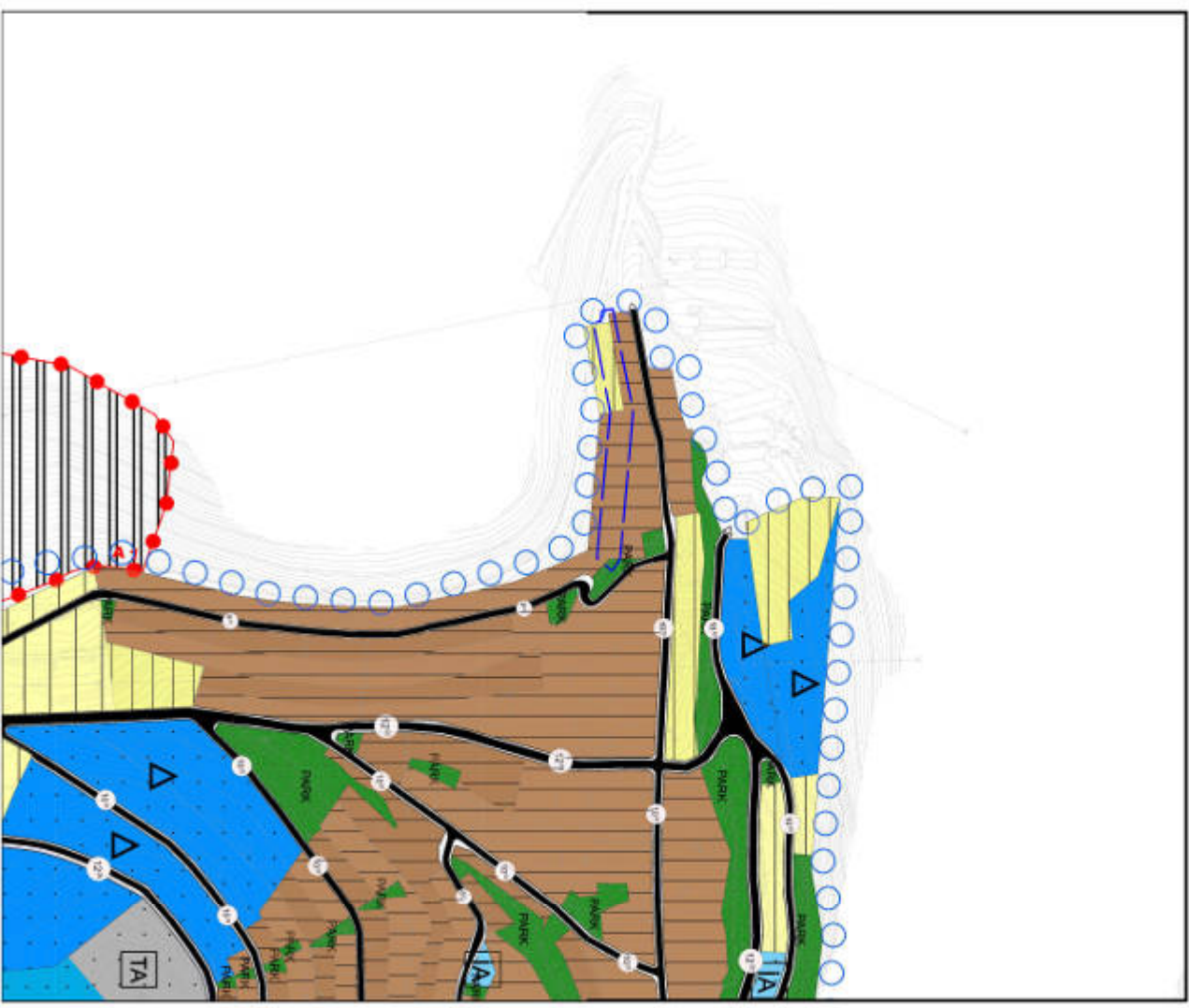



İLİ : ANTALYA  
İLÇESİ : FINİKE / KIZILCA MAHALLESİ  
ADA/PARSEL : 278-279-286-513 ADA



Nazım İmar Planı Değişikliği



İLİ : ANTALYA  
İLÇESİ : FINİKE / İSKELE MAHALLESİ  
ADA/PARSEL : 563 ADA 1 PARSEL VE 3 ADA 1-2 PARSEL

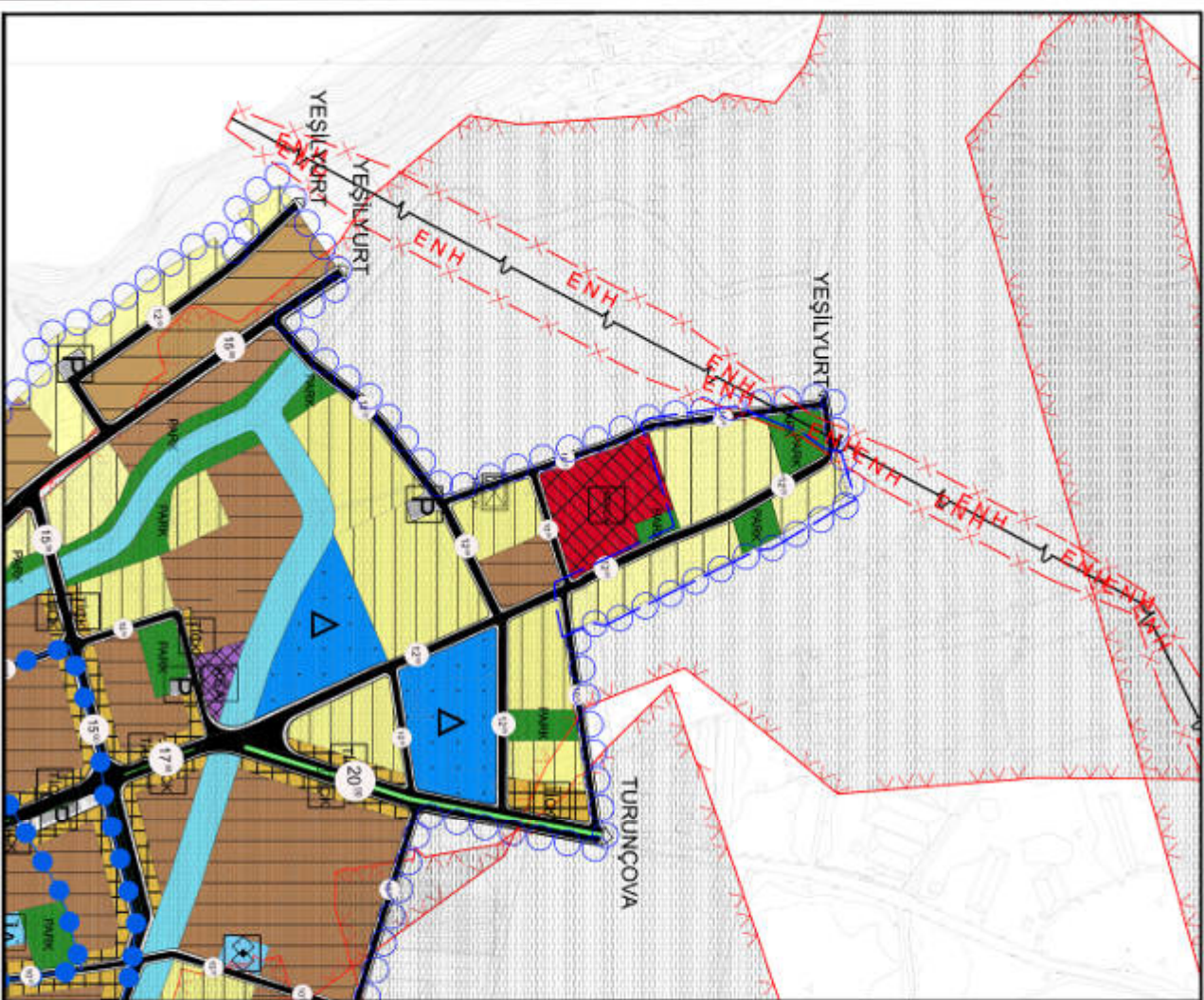
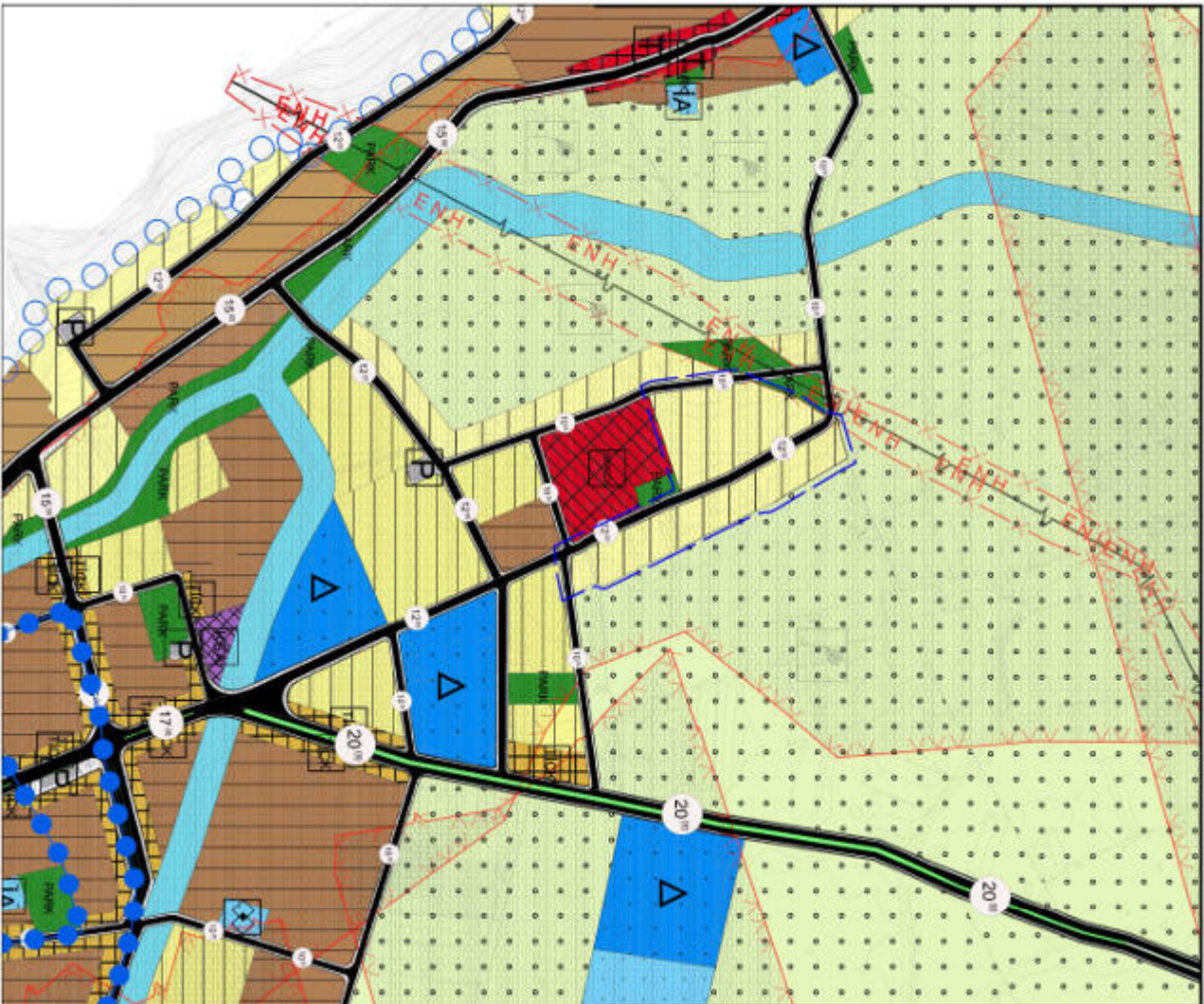

Nazım İmar Planı Değişikliği



İLİ : ANTALYA  
İLÇESİ : FINİKE / YENİMAHALLE  
ADA/PARSEL : 35 ADA 24 PARSEL - 578 ADA 5 PARSEL



Nazım İmar Planı Değişikliği









T.C.  
FİNİKE BELEDİYE BAŞKANLIĞI  
İmar ve Şehircilik Müdürlüğü

Sayı : E-10280929-754-10148  
Konu : 1. ve 3. Etaplara İlişkin İmar Planları H.k.

27.05.2022

ANTALYA BÜYÜKŞEHİR BELEDİYE BAŞKANLIĞINA  
(İmar Ve Şehircilik Dairesi Başkanlığı)

Belediyemiz sınırları içerisinde yapılan, 1.ve 3. Etaplara ilişkin 1/1000 ölçekli uygulama imar planı değişiklikleri ekte sunulmuştur.  
Bilgilerinize arz ederim.

Cavit AKTAR  
Başkan a.  
Belediye Başkan Yardımcısı

Ek: Dosya

**Bu belge, güvenli elektronik imza ile imzalanmıştır.**

Doğrulama Kodu: EF65+V-ezyPSa-tgkA2H-E/2qdt-GeGYxE3E Doğrulama Linki: <https://www.turkiye.gov.tr/icisleri-belediye-ehys>

Eski Mah. 109. Sokak No:1 Finike / Antalya  
Telefon No: (242)855 11 02 Dahili: 131 - 130 Faks No: (242)855 32 25  
e-Posta: [imar\\_sahircilik@fmike.bel.tr](mailto:imar_sahircilik@fmike.bel.tr) İnternet Adresi: <https://www.finike.bel.tr>  
Kep Adresi: [finikebelediyebaskanligi@hs01.kep.tr](mailto:finikebelediyebaskanligi@hs01.kep.tr)

Bilgi için: Ahmet TEKE  
Belediye İşçisi  
Telefon No:





T.C.  
ANTALYA  
2. İDARE MAHKEMESİ

ESAS NO : 2021/1251

**AÇIKLAMA KARARI**

Davacı FEYZULLAH AKIN vekili AV. MUSTAFA ENES ÖZCAN, AV. MURAT KILICAN tarafından, maliki olduğu Antalya ili, Finike ilçesi, İskele Mahallesi, 557 ada, 60 ve 61 parsel sayılı taşınmazların da yer aldığı Merkez, Sahilkent, Hasyurt, Yeşilyurt ve Turunçova Mahallerini kapsayan alanda Finike Belediye Meclisinin 06.08.2020 tarih ve 49 sayılı kararı ile uygun bulunan ve Antalya Büyükşehir Belediye Meclisinin 11.01.2021 tarih ve 20 sayılı kararı ile kabul edilen 1/1000 ölçekli İlave+ Revizyon Uygulama İmar Planının; hukuka aykırı olduğu, anılan planda taşınmazlarından yol geçirildiği, ancak geçirilen yolun 1/5000 ölçekli Nazım İmar Planında bulunmadığı, dolayısıyla planın planlama hiyerarşisine aykırı olduğu, imar yolu geçirilen taşınmazda ikamet ettiği evinin ve bahçesinin bulunduğu, yol nedeni ile meskeninin ve bahçesinin zarar göreceği, kamu yararına aykırı olduğu, plan müellefinin görev süresinin dolduğu ileri sürülerek iptali istemiyle FINIKE BELEDİYE BAŞKANLIĞI ve ANTALYA BÜYÜKŞEHİR BELEDİYE BAŞKANLIĞI'na karşı açılan davada, Mahkememizin 31.03.2022 tarih ve E:2021/1251, K:2022/413 sayılı kararının açıklanması istemiyle davalı Finike Belediye Başkanlığı tarafından verilen ve 27/04/2022 tarihinde kayda giren dilekçe, 2577 sayılı İdari Yargılama Usulü Kanununun 29. maddesi uyarınca incelendi:

2577 sayılı Kanununun 24. maddesinde; Kararlarda bulunacak hususlar sayılmış ve tarafların ve varsa vekillerinin veya temsilcilerinin ad ve soyadları yahut unvanları ve adresleri, davacının ileri sürdüğü olayların ve dayandığı hukuki sebeplerin özeti, istem sonucu ile davanın savunmasının özeti, duruşmalı davalarda duruşma yapıp yapılmadığı, yapılmış ise hazır bulunan taraflar ve vekil veya temsilcilerinin ad ve soyadları, kararın dayandığı hukuki sebepler ile gerekçesi ve hüküm; tazminat davalarında hükmedilen tazminatın miktarı, yargılama giderleri ve hangi tarafa yükletildiği, kararın tarihi ve oybirliği ile mi, oyçokluğu ile mi verildiği, karar veren mahkeme başkan ve üyelerinin veya hakiminin ad ve soyadları ve inzaları ve varsa karşı oyları, karar veren dairenin veya mahkemenin adı ve dosyanın esas ve karar numarasının olması gerektiği belirtilmiş; aynı Kanununun 29. maddesinin birinci fıkrasında; Danıştay, bölge idare mahkemeleri, idare ve vergi mahkemelerince verilen kararlar yeterince açık değilse, yahut birbirine aykırı hüküm fıkralarını taşıyorsa, taraflardan her birinin kararın açıklanmasını veya aykırılığın giderilmesini, kararın yerine getirilmesine kadar isteyebileceği, dördüncü fıkrasında ise görevli daire veya mahkemenin bu husustaki kararının taraflara tebliğ olunacağı hüküm altına alınmıştır.

Davalı Finike Belediye Başkanlığının anılan dilekçesinde; Mahkememizin 31.03.2022 tarih ve E:2021/1251, K:2022/413 sayılı kararının hüküm fıkrasında dava konusu işlemlerin iptaline karar verildiği, dava konusu işlemlerin iptali ifadesiyle Merkez, Sahilkent, Hasyurt, Yeşilyurt ve Turunçova Mahallerini kapsayan alanda yapılan 1/1000 ölçekli İlave+ Revizyon Uygulama İmar Planının tamamının mı yoksa dava konusu 557 ada, 60 ve 61 sayılı parseller yönünden mi iptal edildiğinin anlaşamadığı, Merkez, Sahilkent, Hasyurt, Yeşilyurt ve Turunçova Mahallerini kapsayan alanda yapılan 1/1000 ölçekli İlave+ Revizyon Uygulama İmar Planının yaklaşık 5.112.000 hektarlık bir alanı kapsadığından planın tamamının iptal edilmesi halinde vatandaşların mağdur olacağı, dava konusu işlemlerin hangi hususlar hakkında iptal edildiği hususunda açıklama kararı verilmesi talebinde bulunulduğu görülmektedir.

Mahkememizin 31.03.2022 tarih ve E:2021/1251, K:2022/413 sayılı kararı incelendiğinde, dava konusu parsellerin bulunduğu bölgede mevcut planların ihtiyaca cevap vermediği veya



T.C.  
ANTALYA  
2. İDARE MAHKEMESİ

ESAS NO : 2021/1251

uygulanmasının mümkün olmadığı durumlarının nesnel ve somut gerekçelerinin oluşmadığı, dolayısıyla mevcut planlarda revizyon yapılması için Mekânsal Planlar Yapım Yönetmeliğinin 25. maddesinde belirtilen şartların oluşmadığı, plan açıklama raporunda plan revizyonuna amaç ve gerekçe olarak, kentin kimliği ve gelişme sürecinde değişiklikler olduğu, mevcut planın güncelliğini yitirdiği belirtilmiş ise de, dava konusu bölge özelinde, uzun yıllardır tarım vasfında ve halen aynı vasfı devam ettiren alan için gelişme sürecinde hangi değişikliklerin olduğu, alan ve çevresinde yapılmış ancak hiç uygulanmamış bir imar planının nasıl güncelliğini yitirmiş olduğunun anlaşılacağı, planın amaç ve gerekçe olarak yetersiz olduğu, dava konusu plan revizyonu bütün olarak, plan ana kararlarını, bütünlüğünü, sosyal ve teknik altyapı dengesini bozacak nitelikte, diğer bir ifadeyle, nüfus yoğunluğunu arttıran, Mekânsal Planlar Yapım Yönetmeliğinde belirlenen asgari koşulların altında bir düzenleme olmadığı, planda yer alan ve davacı tarafından itiraza konu olan 15 metre genişliğindeki taşıt yolunun bölgenin topoğrafik koşulları nedeniyle uygulanmasının zor olduğu, plan revizyonu öncesinde yürürlükte olan planda eğime paralel işleyen bir yol sisteminin bulunduğu, öneri planların ulaşım sisteminde dava konusu parseller ve yer aldıkları bölge özelinde bir iyileştirme sağlamadığı, itiraza konu 15 metre genişliğindeki aksın, kent merkezini kentin kuzeyinde yer alan yerleşmelere bağlayan aks ile dar açılı bir şekilde kestiği, oluşan dar kesişimin üçgen şeklinde kullanım düzeyi düşük yapı adası parçaları oluşturduğu, kullanım düzeyi düşük bu parçaların da park alanı olarak önerildiği, bütün halinde planlanması gereken park alanlarının dava konusu planlarda parçalı, uygulanması mevcut planlara nazaran daha zor bir şekilde planlandığı, Finike 7. Bölge olarak adlandırılan alanda park alanlarının çoğunlukla eğime paralel olarak planlandığı, park alanlarının, planın belirli kesimlerinde eğime dik yağmur sularını toplayarak drene edecek şekilde planlanmasının yağış rejiminin düzensiz olduğu bölgede daha doğru bir planlama yaklaşımı olacağı, dava konusu 557 ada 61 nolu parselde mevcut planlarda eğime dik olarak planlanan doğu-batı doğrultusunda sürekliliği olan park alanının kaldırıldığı gerekçesiyle uyuşmazlığa konu 1/1000 ölçekli İlave+ Revizyon Uygulama İmar Planının, imar mevzuatına, kamu yararı ile hizmet gereklerine, planlama esasları ve şehircilik ilkelerine uygun olmadığı sonucunu varıldığı belirtilerek uyuşmazlığa konu 1/1000 ölçekli İlave+ Revizyon Uygulama İmar Planının uygun bulunmasına ilişkin işlemlerin iptaline karar verilmiştir.

Mahkememizin anılan bu kararında belirtilen bazı hususların planının tamamının etkileyen hususlar olmakla birlikte davacı tarafından planın tamamının değil dava konusu parseller yönünden iptalinin istenildiği, bu durum karşısında taleple bağlılık ilkesi gereğince söz konusu bu kararımızla dava konusu edilen planın tamamı yönünden değil kararda belirtilen gerekçelerle dava konusu 557 ada, 60 ve 61 parseller yönünden iptaline karar verildiği anlaşılmış olup, bu husus belirtmek suretiyle **açıklama isteminin kabulüne** 12/05/2022 tarihinde oybirliğiyle karar verildi.

Başkan  
MEHMET GÖKÇE  
101113

Üye  
BÜLENT KOLCULAR  
182282

Üye  
SEVDA KARCI  
216735



**ANTALYA - FİNİKE**

**MERKEZ – SAHİLKENT – YEŞİLYURT – TURUNÇOVA - HASYURT**

**1/1000 ÖLÇEKLİ UYGULAMA İMAR PLANI İLAVE – REVİZYONUNDA  
TESPİT EDİLEN MADDİ HATALARA İLİŞKİN PLAN**

**DEĞİŞİKLİĞİ AÇIKLAMA RAPORU**

**2022**

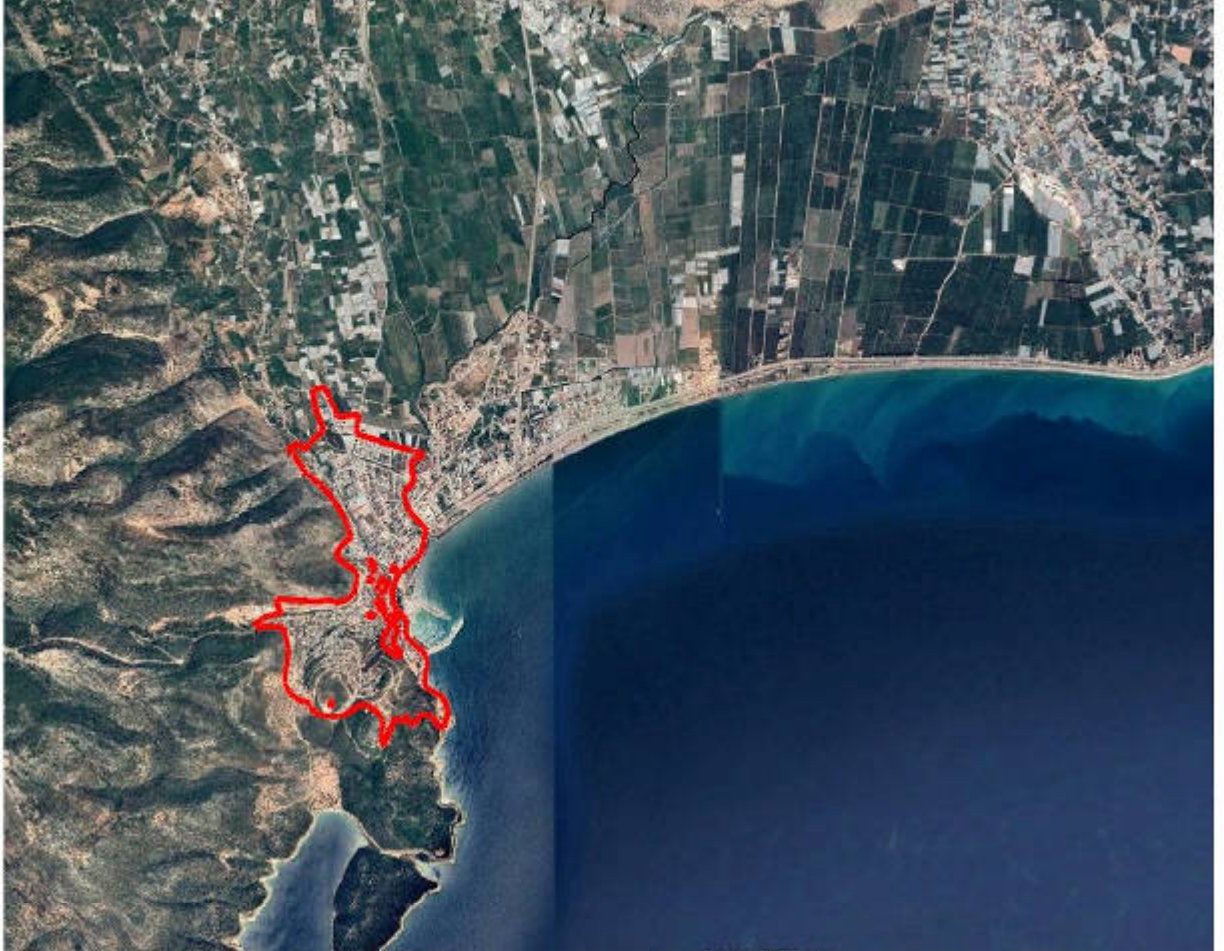



## 1. PLAN DEĞİŞİKLİĞİNİN KAPSAMI

Antalya Büyükşehir Belediyesinin 11.01.2021 tarihli ve 20 sayılı meclis kararı ile onaylanan, 25.01.2021 tarihinde askıya çıkarılan ve 25.02.2021 tarihinde itirazlı olarak askıdan indirilen, Finike Merkez, Sahilkent, Hasyurt, Yeşilyurt ve Turunçova Mahallelerini kapsayan alanda hazırlanan 1/1000 ölçekli İlave+Revizyon Uygulama İmar Planında maddi hatalar tespit edilmiştir. Tespit edilen maddi hatalar; plan bütünlüğü, kurum görüşleri, topoğrafik yapı, mülkiyet durumu, önceden kazanılmış haklar vb. kriterler göz önünde bulundurularak değerlendirilmiştir.

Değerlendirmeler sonucunda, Antalya Büyükşehir Belediye Meclisinin **11.01.2021** tarih ve **20** sayılı kararı ile Finike Belediye'nin **06.08.2020** tarih ve **49** sayılı kararı ile onaylanan Finike Merkez–Hasyurt–Sahilkent–Yeşilyurt –Turunçova 1/1000 Ölçekli Uygulama İmar Planı İlave–Revizyonunda yapılan değişiklikler, Finike Belediye'nin 05/01/2022 tarih 7 sayılı kararı ve Antalya Büyükşehir Belediye'nin 07/02/2022 tarih ve 137 sayılı belediye meclis kararı ile onanmıştır.



## 2. PLAN KARARLARI

- Kale Mahallesi 194 ve 195 ada çevresinde belediyenin talebi doğrultusunda alan içerisinde bulunan Otel alanlarında fonksiyon değişikliği yapılarak karma kullanım alanı ticaret+turizm+konut (TİCTK) olarak düzenlenmiştir.
- 197 ve 198 adaların kuzeydoğusunda bulunan 10 metrelik yol mülkiyet sınırları dikkate alınarak düzenlenmiştir.
- Çalışma alanı içerisinde bulunan park alanlarını çevreleyen yaya yolları arazinin topoğrafik durumu göz önünde bulundurulduğunda açılması mümkün olmayan yollardır. Bu nedenle yüksek eğim göz önüne alınarak park alanları içerisine dâhil edilmiştir. Çalışma alanı içerisinde ve 278, 279,286,513 adalarda yapılan değişiklikler sonucu artan yoğunluğa karşılık 350 m<sup>2</sup> yeşil alan önerilmiştir.
- Çalışma alanı içerisinde yer alan 447 ada 1 parselde bulunan konut alanı belediyenin talebi üzerine 1663 m<sup>2</sup> lik kısmı fonksiyon değişikliği yapılarak sosyal tesis alanı olarak düzenlenmiştir.
- Karşıyaka Mahallesi 549 ada 1 parselde belediyenin talebi doğrultusunda eğitim alanı Belediye Hizmet Alanı olarak düzenlenmiştir.

ALANLAR	MEVCUT DURUM	ÖNERİ DURUM
KONUT	62825 m <sup>2</sup>	60535 m <sup>2</sup>
PARK	13561 m <sup>2</sup>	20820 m <sup>2</sup>
KONUT TİCARET	1096 m <sup>2</sup>	1096 m <sup>2</sup>
BELEDİYE HİZMET ALANI	-	14966 m <sup>2</sup>
OTEL ALANI	12313 m <sup>2</sup>	-
SOSYAL TESİS ALANI	19788 m <sup>2</sup>	21451 m <sup>2</sup>
TEKNİK ALTYAPI ALANI	9632 m <sup>2</sup>	7460 m <sup>2</sup>
CAMI	2119 m <sup>2</sup>	2119 m <sup>2</sup>
KARMA KULLANIM (TİCTK)	-	13850 m <sup>2</sup>
ORTAÖĞRETİM ALANI	14966 m <sup>2</sup>	-



İLİ : ANTALYA  
İLÇESİ : FİNİKE / MERKEZ  
ADA/PARSEL : KALE VE KARŞIYAKA MAHALLELERİ

Nazım İmar Planı Değişikliği

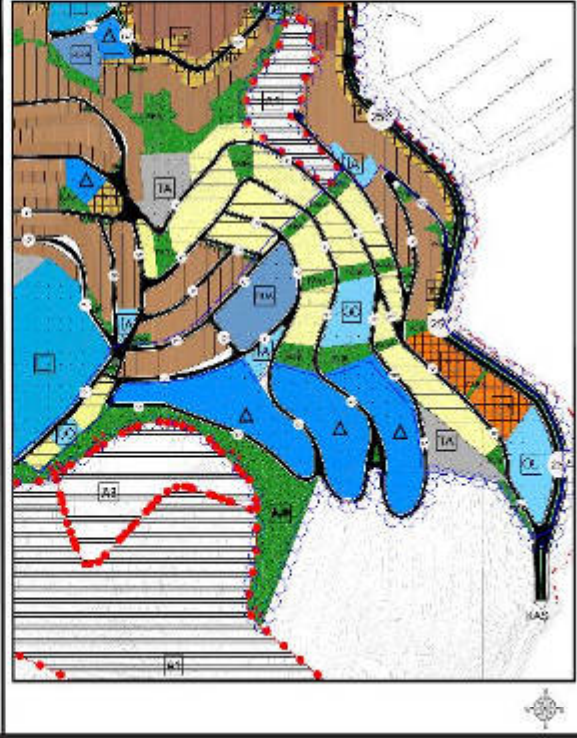
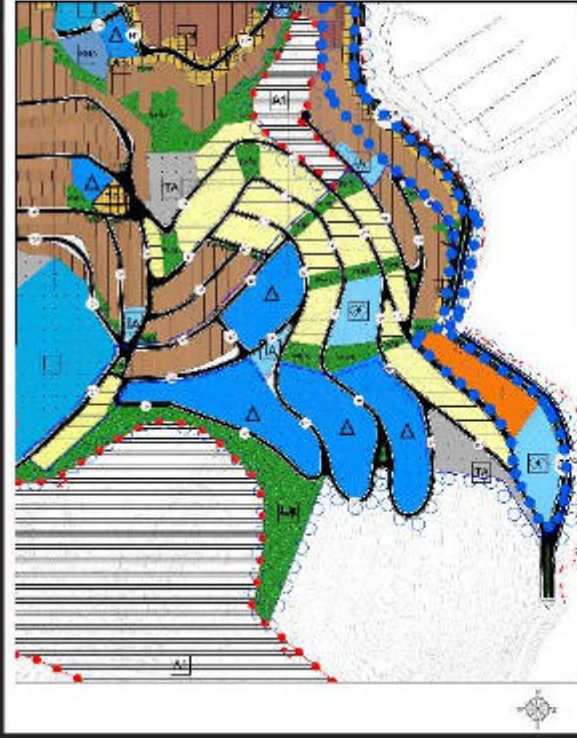

İLİ : ANTALYA  
İLÇESİ : FİNİKE / MERKEZ  
ADA/PARSEL : KALE VE KARŞIYAKA MAHALLELERİ

11.04.2021 TARİHİ 20 SAYILI BSK KARBARI İLE ONAYLANAN FİNİKE MERKEZ - SAHİLKENT - YEŞİLYURT - TURUNÇOVA - KASUYURT 1/1000 ÖLÇEKLİ UYGULAMA İMAR PLANI İLAVE-REVİZYONU

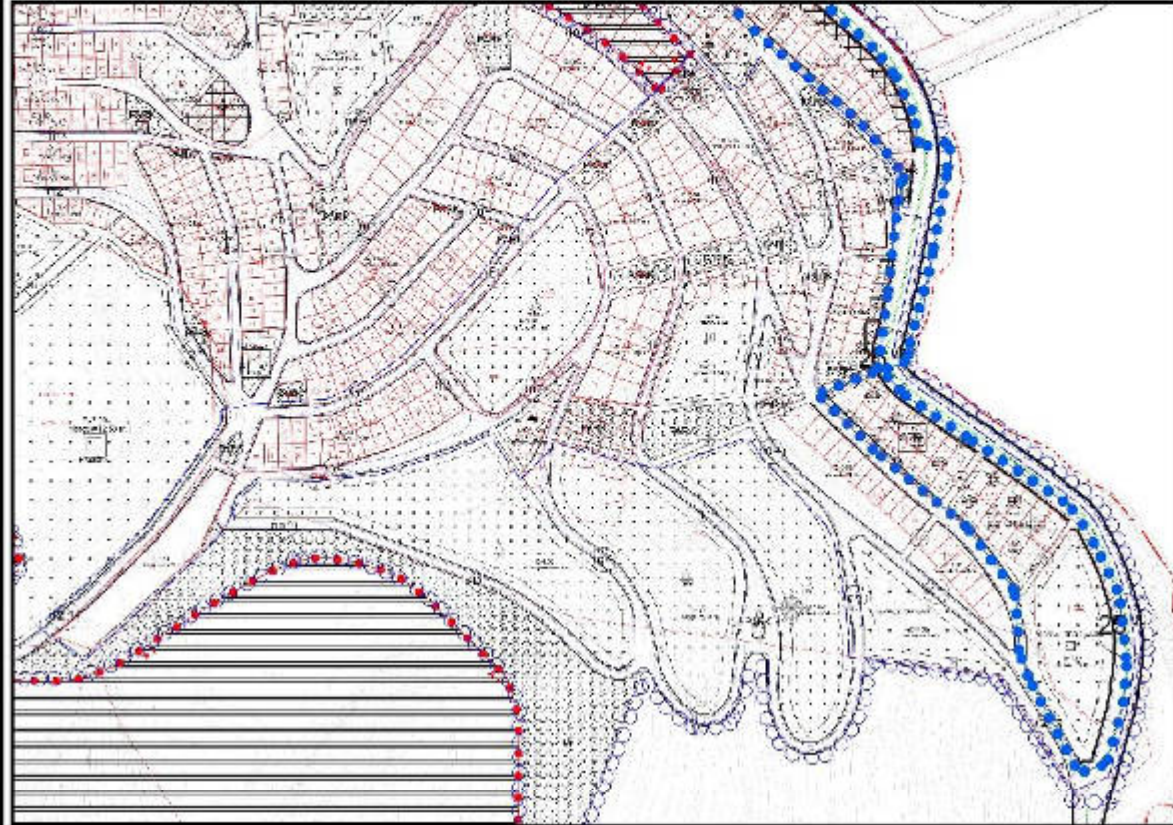



İLİ : ANTALYA  
İLÇESİ : FINİKE / MERKEZ  
ADA/PARSEL : KALE VE KARŞIYAKA MAHALLELERİ



FINİKE MERKEZ - SAHİLKENT - YESİLYURT - TURUNCOVA - HASYURT 1/1000 ÖLÇEKLİ UYGULAMA İMAR PLANI İLAVE-REVİZYON DEĞİŞİKLİĞİ

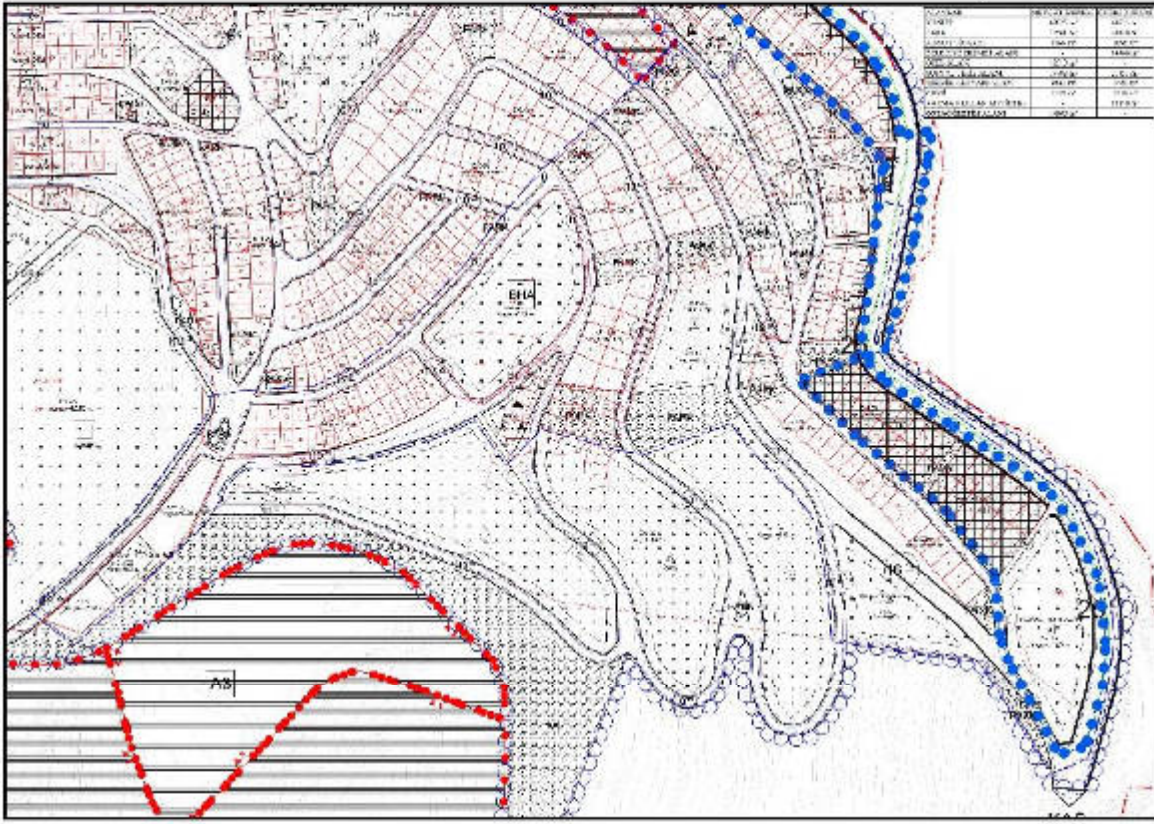



- Kızılca Mahallesi Boldağ Mevkii 133-493-495 ada ve çevresi imar planında bulunan 493 ve 495 adalardaki parsellerde parsel derinliklerinin yapılaşmaya uygun olmamasından dolayı belediyenin talebi üzerine alanın kuzeyinde bulunan 7 metrelik yol güneye doğru kaydırılacak şekilde plan değişikliği yapılmıştır.

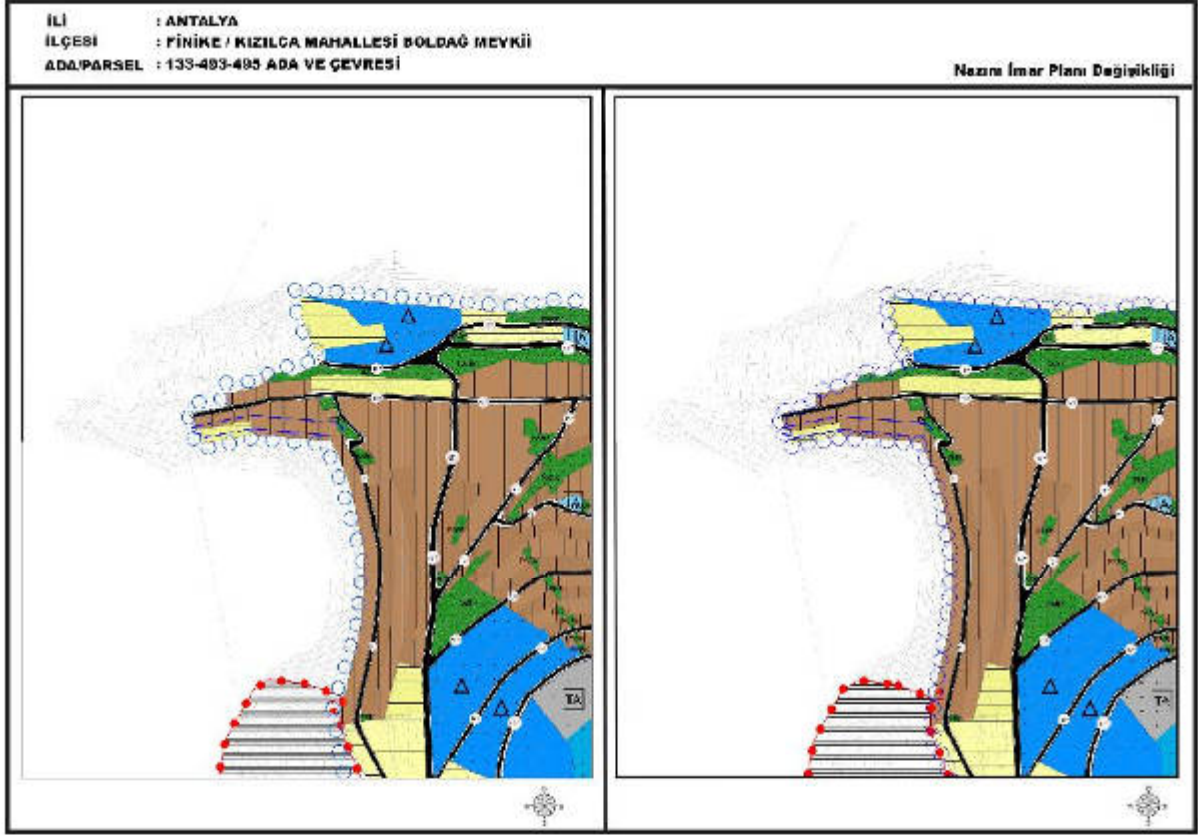



İLİ : ANTALYA  
İLÇESİ : FİNİKE / KIZILCA MAHALLESİ BOLDAĞ MEVKİİ  
ADA/PARSEL : 133-493-495 ADA VE ÇEVRESİ

11.01.2021 TARİH 20 SAYILI BDKK KARARI İLE ONAYLANAN  
FİNİKE MERKEZ - SAHİL KENT - YEŞİLYURT - TURUNÇOVA - HASYURT  
1/1000 ÖLÇEKLİ UYGULAMA İMAR PLANI İLAVE-REVİZYONU



FİNİKE MERKEZ - SAHİL KENT - YEŞİLYURT - TURUNÇOVA - HASYURT  
1/1000 ÖLÇEKLİ UYGULAMA İMAR PLANI İLAVE-REVİZYON DEĞİŞİKLİĞİ

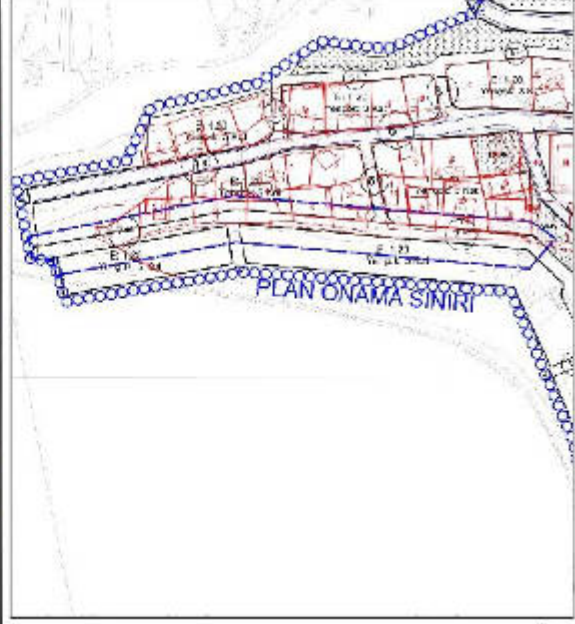



- Kızılca Mahallesi 278, 279, 286, 513 adalarda parsel genişlikleri ve parsel derinliklerinden kaynaklanan yapılaşma sorununu ortadan kaldırmak amacıyla belediyenin talebi üzerine E: 1.20 Yençok: 3 kat yapılaşma şartları B-3 olarak düzenlenmiştir. Artan yoğunluğa karşılık gerekli 657 m<sup>2</sup> donatı ve yeşil alan Kale Mahallesinde yapılan Plan değişikliği çalışma alanından karşılanmıştır.

ALANLAR	MEVCUT DURUM	ÖNERİ DURUM
KONUT	4875 m <sup>2</sup>	5585 m <sup>2</sup>
PARK	307 m <sup>2</sup>	0 m <sup>2</sup>

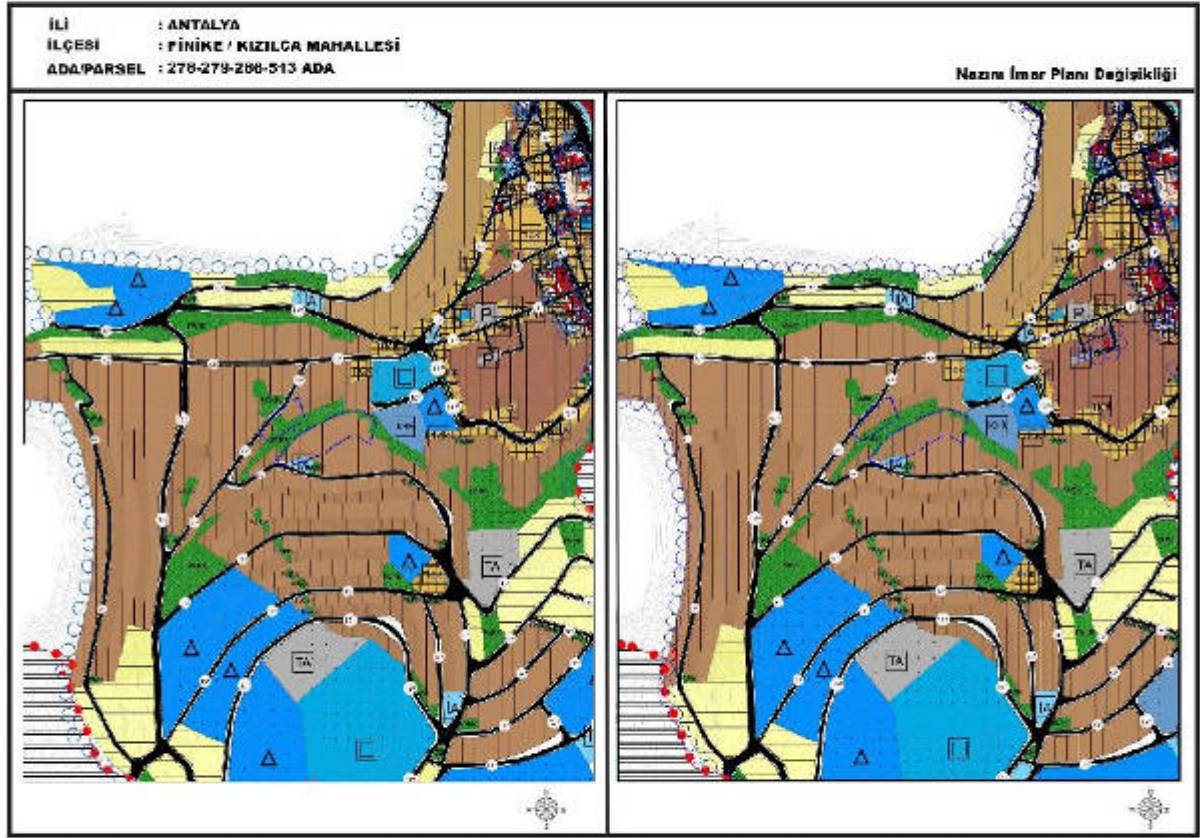



İLİ : ANTALYA  
İLÇESİ : FINİKE / KIZILCA MAHALLESİ  
ADA/PARSEL : 278-279-286-513 ADA

NO	AD	YERİ	ÖLÇEĞİ	YAPILDIĞI YIL
1	1/1000 ÖLÇEKLİ UYGULAMA İMAR PLANI	11.04.2021 TARİHİNDE	1/1000	2021

11.04.2021 TARİHİNDE 20 SAYILI BDKK KARARI İLE ONAYLANAN  
FINİKE MERKEZ - SAHİLKENT - YEŞİLYURT - TURUNÇOVA - HASYURT  
1/1000 ÖLÇEKLİ UYGULAMA İMAR PLANI İLAVE-REVİZYONU

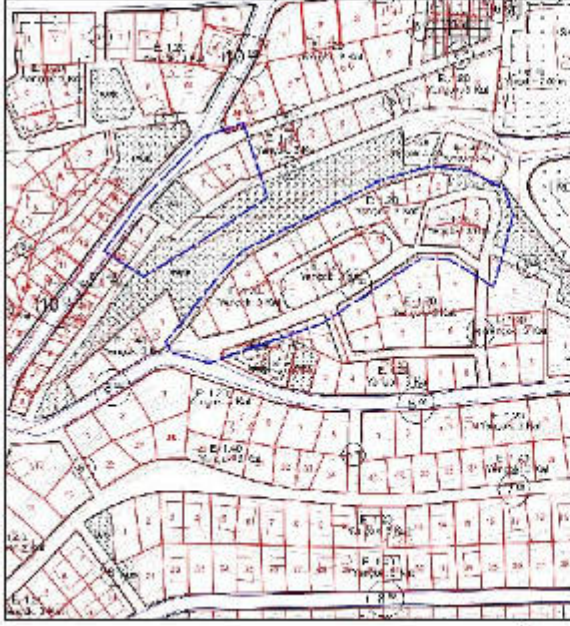

FINİKE MERKEZ - SAHİLKENT - YEŞİLYURT - TURUNÇOVA - HASYURT  
1/1000 ÖLÇEKLİ UYGULAMA İMAR PLANI İLAVE-REVİZYON DEĞİŞİKLİĞİ

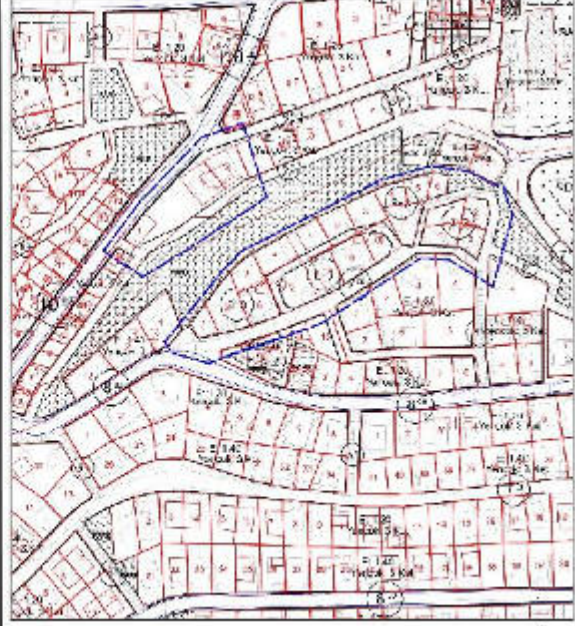



- İskele Mahallesi 563 ada 1 parsel ve 3 ada 1, 2 parselleri kapsayan alanda belediyenin talebi üzerine 18. Madde uygulamasına esas deęişiklik yapılmıştır. Yapılan uygulama sonucu alanda yapılaşma koşulları E: 0.90 Yençok:12.50 olarak düzenlenmiştir.

ALANLAR	MEVCUT DURUM	ÖNERİ DURUM
KONUT	21260 m <sup>2</sup>	18698 m <sup>2</sup>
PARK	0 m <sup>2</sup>	2558 m <sup>2</sup>

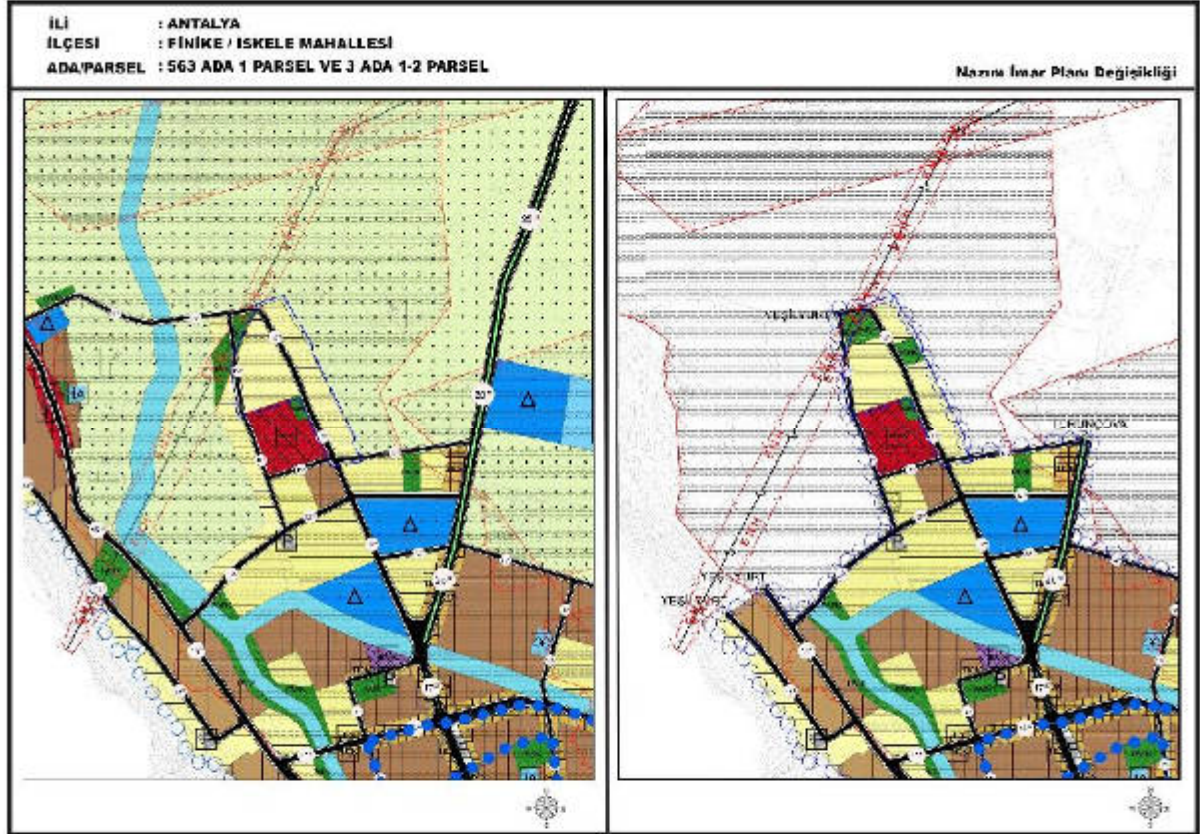







- Yenimahalle Mahallesi 35 ada 24 parsel ve 578 ada 5 parsellerde bulunan donatı alanları belediyenin talebi üzerine mülkiyet göz önünde bulundurularak ada kenarlarında düzenleme yapılmıştır.

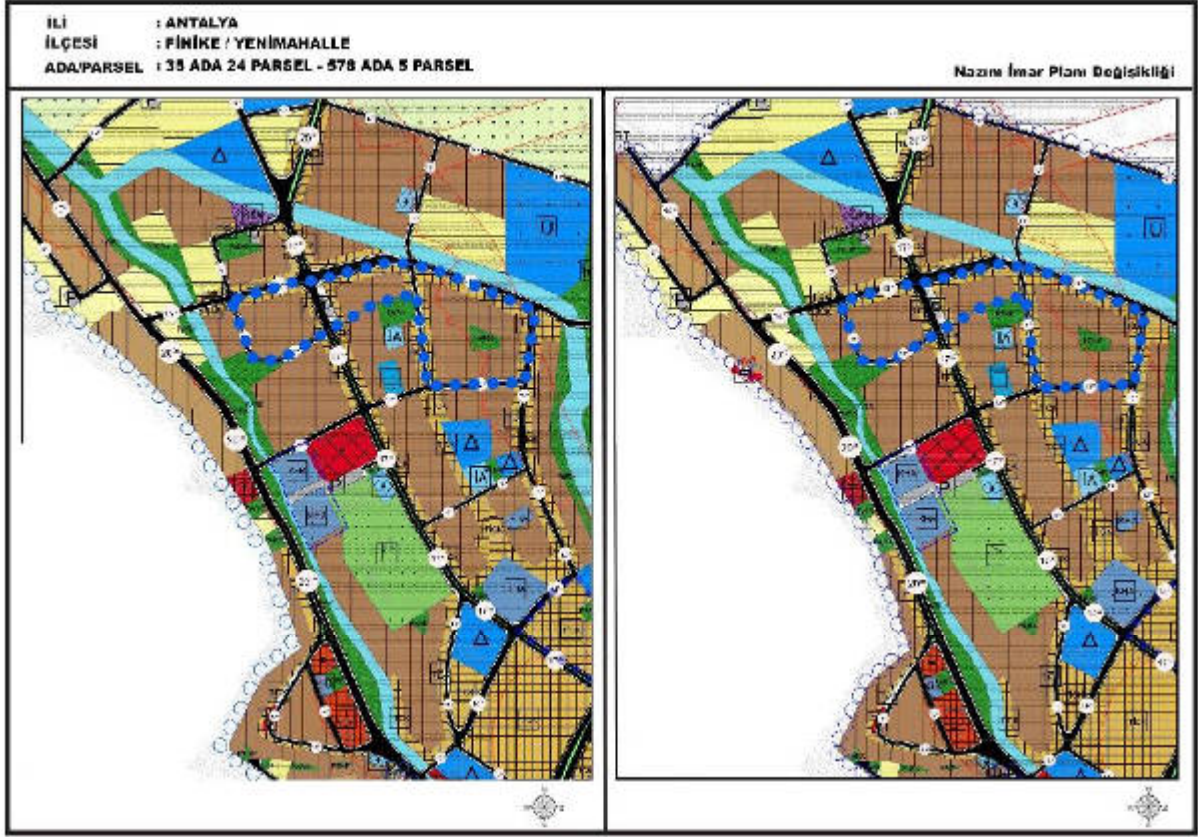



İLİ : ANTALYA  
İLÇESİ : FINİKE / YENİMAHALLE  
ADA/PARSEL : 35 ADA 24 PARSEL - 578 ADA 5 PARSEL

11.01.2021 TARİH 20 SAYILI BDKK KARARI İLE ONAYLANAN  
FINİKE MERKEZ - SAHİL KENT - YEŞİLYURT - TURUNÇOVA - HASYURT  
1:1000 ÖLÇEKLİ UYGULAMA İMAR PLANI İLAVE-REVİZYONU



FINİKE MERKEZ - SAHİL KENT - YEŞİLYURT - TURUNÇOVA - HASYURT  
1:1000 ÖLÇEKLİ UYGULAMA İMAR PLANI İLAVE-REVİZYON DEĞİŞİKLİĞİ

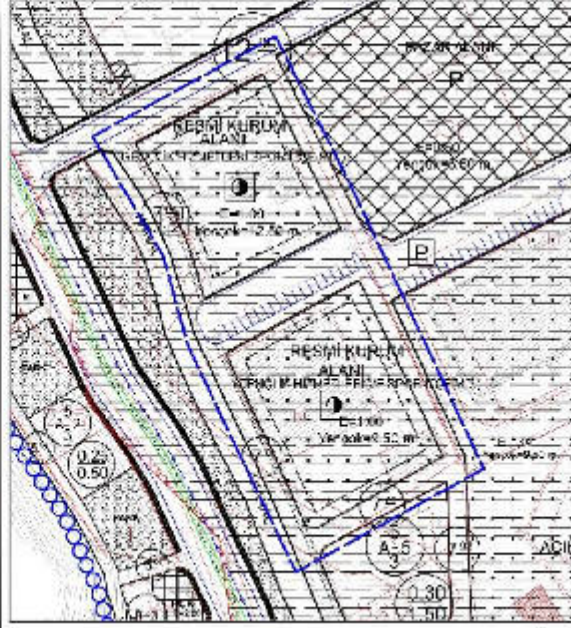



- İskele Mahallesi 3 ada 26 ve 27 parsellerde 18. Madde uygulamasına esas düzenleme yapılmıştır. Yapılan düzenleme sonucunda 3 ada 26 ve 27 parsellerde %68'lik zayıyat oranı %45'e düşürülmüştür. Yapılan düzenleme sonucu artan yoğunluğa karşılık gereken donatı alanlarını karşılamak amacıyla Antalya Büyükşehir Belediyesi 08.07.2021 tarih 521 sayılı, Finike Belediyesi 07.04.2021 tarih 34 sayılı Belediye Meclis Kararı ile onaylanan plan değişikliği ile 3300 m2 eğitim alanı Yenimahalle Mahallesi 466 ada 2 parselde karşılanmıştır.

ALANLAR	MEVCUT DURUM	ÖNERİ DURUM
KONUT	5928 m <sup>2</sup>	11421 m <sup>2</sup>
KONUT TİCARET	1385 m <sup>2</sup>	1058 m <sup>2</sup>
ORTAOKUL ALANI	12823 m <sup>2</sup>	6330 m <sup>2</sup>

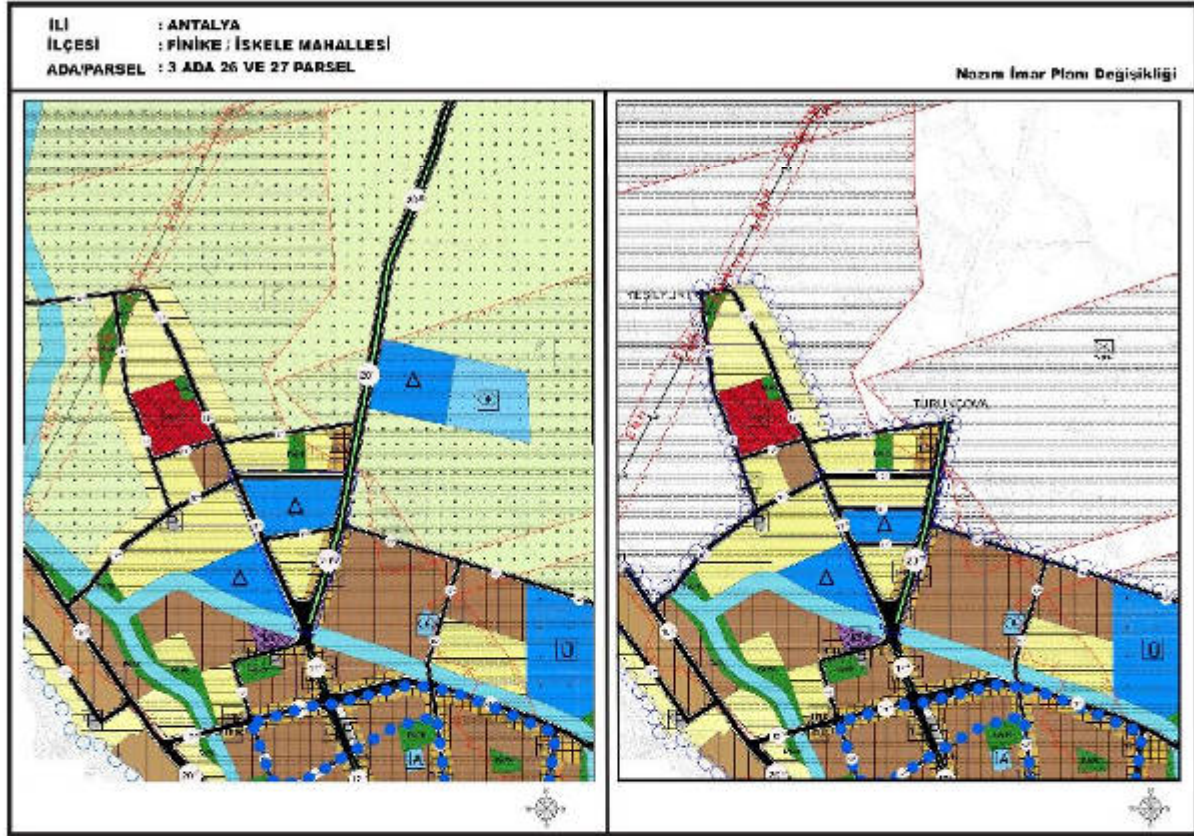



İLİ : ANTALYA  
İLÇESİ : FINİKE /İSKELE MAHALLESİ  
ADA/PARSEL : 3 ADA 26 VE 27 PARSEL

NO	AD	YERİ	YERİ
1	1/1000 ÖLÇEKLİ UYGULAMA İMAR PLANI	1/1000	1/1000
2	1/1000 ÖLÇEKLİ UYGULAMA İMAR PLANI İLAVE-REVİZYON	1/1000	1/1000

11.01.2021 TARİH 20 SAYILI BDNK KARARI İLE ONAYLANAN  
FINİKE MERKEZ - SAHİL KENT - YEŞİL YURT - TURUNÇOVA - HASYURT  
1/1000 ÖLÇEKLİ UYGULAMA İMAR PLANI İLAVE-REVİZYONU

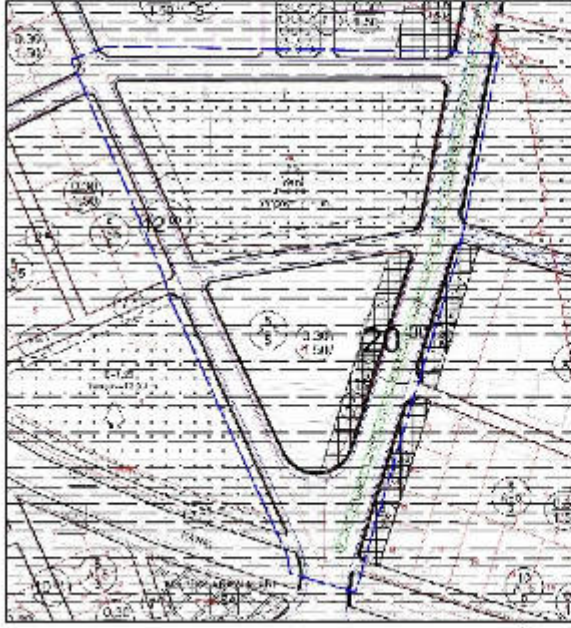

FINİKE MERKEZ - SAHİL KENT - YEŞİL YURT - TURUNÇOVA - HASYURT  
1/1000 ÖLÇEKLİ UYGULAMA İMAR PLANI İLAVE-REVİZYON DEĞİŞİKLİĞİ

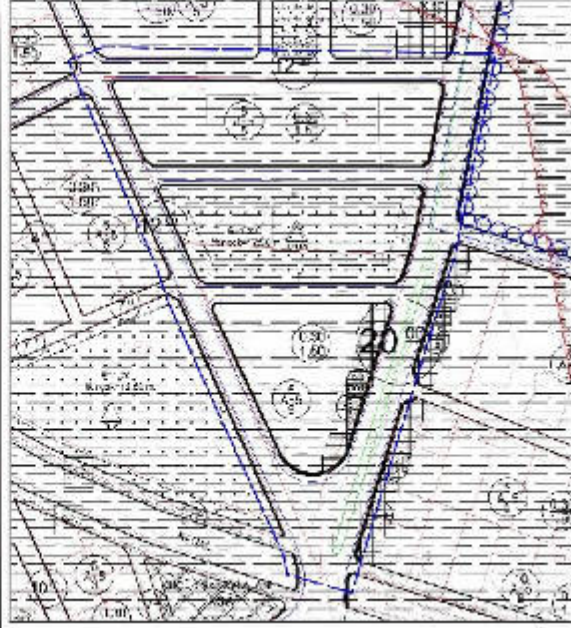





**T.C.**  
**ANTALYA BÜYÜKŞEHİR BELEDİYE BAŞKANLIĞI**  
İmar ve Şehircilik Dairesi Başkanlığı  
Planlama Şube Müdürlüğü

**TEKNİK DEĞERLENDİRME RAPORU**

**Belediye** : Finike Belediyesi  
**Mahalle** : Merkez Mahalleler  
**Ölçek** :1/5000

Finike Belediyesi sınırları içerisinde, Merkez Mahallelerinin bir kısmını kapsayan 1. Etap 1/5000 ölçekli Nazım İmar Planı Büyükşehir Belediye Meclisinin 16.05.2022 tarihli toplantısında önerge verilerek gündemin 204. maddesinde görüşülerek İmar ve Bayındırlık Komisyonuna havale edilmiştir.

Finike İlçesi İskele Mahallesi 557 ada 60 ve 61 parseline ilişkin davada Antalya 2. İdare Mahkemesinin 2021/1251E. 2022/413K. sayılı kararının plan bütününe yönelik iptal kararı olması nedeniyle ilçe belediyesince yapılan başvuru neticesinde Antalya 2. İdare Mahkemesinin açıklama kararı ile iptal kararının dava konusu parselleri kapsadığı yönündeki düzeltme kararına istinaden revizyon durumu ortadan kalktığından Finike Belediyesinin 27.05.2022 tarih 10148 sayılı yazısı ile gündemde yer alan nazım imar planı konusu maddi hataların değerlendirilmesi yönündeki plan değişikliklerini içermektedir. 1. Etap olarak tarif edilen bölgede 6 adet 1/5000 ölçekli nazım ve 1/1000 ölçekli uygulama imar plan değişiklikleri gönderilmiştir.

1 numaralı plan değişikliği Kale ve Karşıyaka Mahalleleri içerisinde geniş bir alanı kapsamakta olup mevcut otel alanı TICK olarak düzenlenmiş alanın güneyinde park alanı planlanmıştır. Finike Belediyesinin talebi üzerine plan değişiklik sınırı içerisinde yer alan Eğitim Alanı BHA olarak, plan değişikliği alanı içerisinde batıda gelişme konut alanı sosyal tesis alanı olarak planlanmıştır.

3 numaralı değişiklik ile 278-279-286-513 adalarda düzenleme yapılmış yapılaşma koşulları düzenlenmiş mevcut park alanında azalma meydana gelmiştir.

4 numaralı plan değişikliği ile İskele Mahallesi, 563 ada 1 parsel ve 3 ada 1-2 parsellerde düzenleme yapılarak E:0.50 2 kat iken, E:0.90 Yençok:12.50 olarak düzenlenmiş bu artışı dengelemek için 2558 m<sup>2</sup> park alanı planlanmıştır.

Bu plan değişikliklerinden 2 numaralı Kızılcıca Mahallesi, Boldağ Mevkii, 133-493-495 ada ve çevresine ilişkin yolun kaydırılması ve 5 numaralı 35 ada 24 parsel ve 578 ada 5 parsellerde bulunan donatı alanları belediyenin talebi üzerine ada kenarında düzenleme yapılmasına ilişkin düzenleme için 1/5000 ölçekli nazım imar planı değişikliği yapılmasına gerek olmadığı düşünülmektedir.

6 numaralı değişiklik ile 3 ada 26 ve 27 parsellerde 18. Madde uygulamasına esas düzenleme yapıldığı Eğitim Alanında azalma meydana geldiği görülmektedir. Donatı alanında meydana gelen azalmanın 08.07.2021 tarih 521 sayılı Antalya Büyükşehir Belediye Meclis kararı ile onaylanan Yeni Mahalle 466 ada 2 parselde yapılan değişiklik ile karşılandığı belirtilmiştir.

Takdir Büyükşehir Belediye Meclisindedir. 23.05.2022

Merve BERKMEN  
Şehir Plancısı

Menekşe ALKAN  
Planlama Şube Müdürü V.