



**ANTALYA BÜYÜKŞEHİR BELEDİYESİ**  
**İMAR VE BAYINDIRLIK KOMİSYONU RAPORU**

Tarih:04.12.2023

<b>BİRİM</b>	İMAR VE ŞEHİRCİLİK DAİRESİ BAŞKANLIĞI
<b>TALEP SAHİBİ</b>	ALANYA BELEDİYESİ
<b>MECLİS TOPLANTISININ TARİHİ VE GÜNDEM MADDESİ</b>	Büyükşehir Belediye Meclisinin 13.11.2023 tarihli toplantısında gündemin 206. maddesinde görüşülerek İmar ve Bayındırlık Komisyonuna havale edilmiştir.
<b>TALEP KONUSU</b>	Alanya Belediye Meclisinin 03.10.2023 tarih ve 285 sayılı kararı ile uygun bulunan, Kargıcak Mahallesi Alanya-Gazipaşa Devlet yolunun imar planlarına işlenmesine ilişkin hazırlanan 1/1000 ölçekli Uygulama İmar Planı değişikliği.
<b>KOMİSYON RAPORU:</b>	Alanya Belediye Meclisinin 03.10.2023 tarih ve 285 sayılı kararı ile uygun bulunan, Kargıcak Mahallesi Alanya-Gazipaşa Devlet yolunun imar planlarına işlenmesine ilişkin hazırlanan 1/1000 ölçekli Uygulama İmar Planı değişikliği Komisyonumuzca Antalya Büyükşehir Belediye Meclisi'nin 07.08.2023 tarihli ve 591 sayılı kararı ile onaylanan 1/5000 ölçekli nazım imar planına göre incelenmiş, Belediyesinden geldiği şekliyle uygun olduğu görüşüne varılmıştır. Komisyon Raporu imza altına alınarak, Meclisin takdirine sunulmuştur.

  
Mithat ARAS  
İmar Kom. Başkanı

Metin ALTUNBAŞ  
İmar Kom. Üyesi  
Toplantıya Katılmadı.

  
Zekerya ALTUN  
İmar Kom. Üyesi

  
Hasan Ali ACAR  
İmar Kom. Üyesi

Hasan Can KAMBUROĞLU  
İmar Kom. Üyesi

  
Hasan Cumhuri GÖNCÜ  
İmar Kom. Üyesi

Mehmet Ali KIRIŞ  
İmar Kom. Üyesi  
Toplantıya Katılmadı.

Yusuf KARAMANCI  
İmar Kom. Üyesi  
Toplantıya Katılmadı.

  
Selçuk SENİRLİ  
İmar Kom. Üyesi

T.C.  
ALANYA BELEDİYESİ  
MECLİS KARARI

	Meclis Başkanı : ADEM MURAT YÜCEL Divan Katibi : MUSTAFA TOKSÖZ Divan Katibi : NURİ TOKUŞ	Dönemi	Karar Tarihi
		2023	03-10-2023
		Birleşim	Oturum
		1	1
		Karar No	Ekl
		285	

Konu : İmar Planı Değişikliği Talebi

Müdürlüğü : PLAN VE PROJE MÜDÜRLÜĞÜ

Evrak Ta.ve No : 28-09-2023 E.7058

İmar ve Bayındırlık Komisyonunun 26.09.2023 tarih ve 16 nolu kararında yer alan; Plan ve Proje Müdürlüğü; Alanya-Gazipaşa Devlet Yolu Kargıcak Mahallesi İmar Planına ilişkin 1/1000 Ölçekli Uygulama İmar Planı Değişikliği talebi incelenmiş olup; 07.08.2023 tarih ve 591 sayılı Antalya Büyükşehir Belediye Meclisi kararı ile onaylanan 1/5000 ölçekli Nazım İmar Planına uygun olduğu görülmüş ve ekteki şekli ile oybirliği ile uygun görülmüştür, şeklindeki komisyon kararı komisyondan geldiği şekliyle Meclis Başkanı Adem Murat YÜCEL tarafından oylamaya sunuldu. Kararın kabulüne **OYBİRLİĞİ** ile karar verildi.

Gereği için kararın Plan ve Proje Müdürlüğüne havalesine.

  
Meclis Başkanı  
ADEM MURAT YÜCEL

Divan Katibi  
MUSTAFA TOKSÖZ

Divan Katibi  
NURİ TOKUŞ

Selcan İNAL  
Daimi İşçi

Alanya Belediyesi Başkanlığına  
03.10.2023 tarih ve 285 nolu Meclis Kararı  
10.10.2023 tarihinde Kaymakamlığımıza  
İlgili Kararın Dairesine 285 no.lu  
başlık yapılarak teslim alınmıştır.

Ayla KAYA  
İlçe Yazı İşleri  
Müdürlüğü

  
ASLI GİBİDİR  
10.10.2023  
Hasan ERDOĞAN  
Belediye Başkanı Vzd.

Mahmut İbrahim KÖKSAL  
Şehir ve İlçe Planlama  
Dairesi Başkanı  
10.10.2023  
ASLI GİBİDİR





**ANTALYA İLİ, ALANYA İLÇESİ,  
KARGICAK MAHALLESİ  
UYGULAMA İMAR PLANI DEĞİŞİKLİĞİ  
PLAN AÇIKLAMA RAPORU**

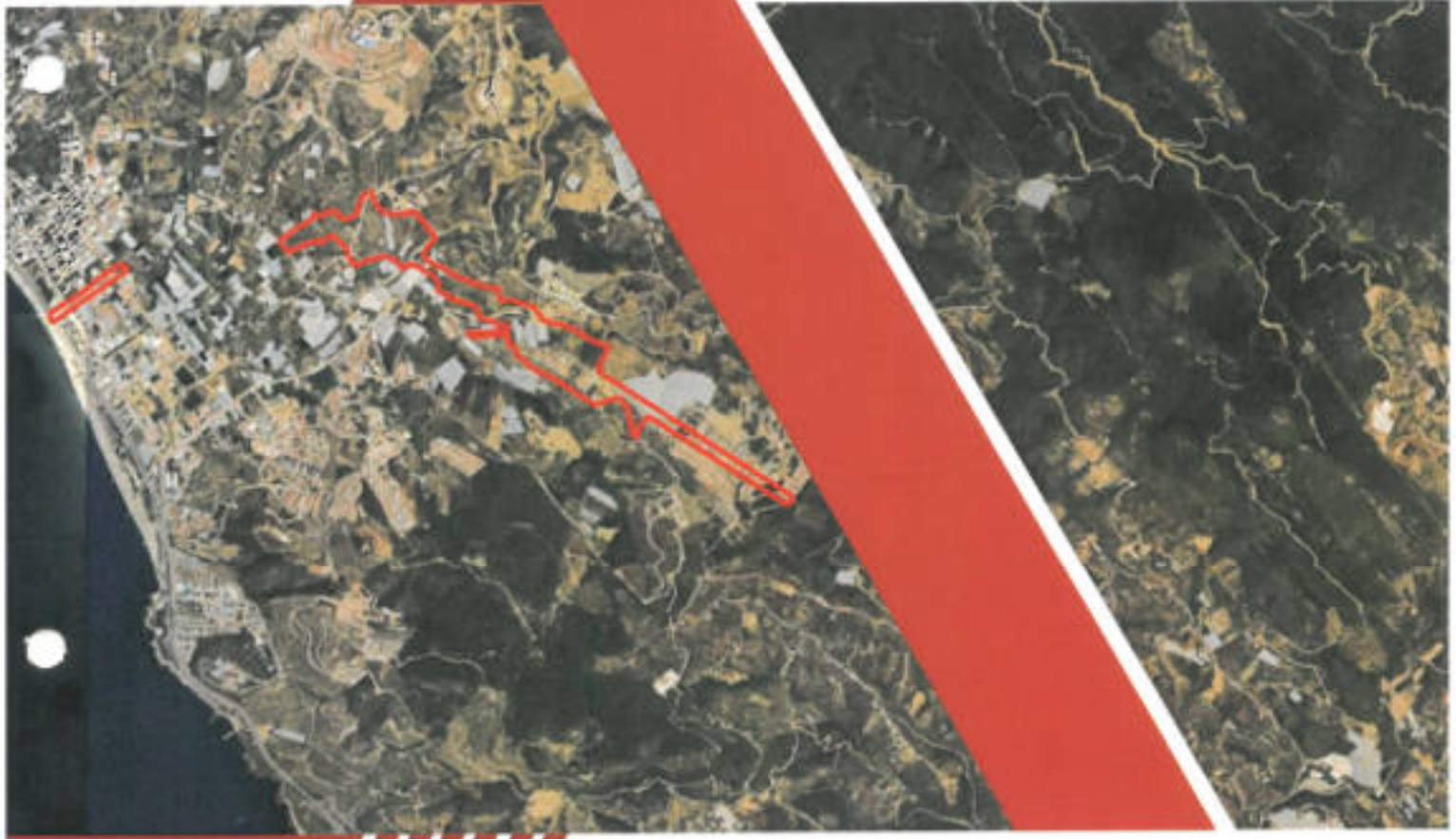

**mtg**  
**PLANLAMA**

MTG PLANLAMA MİMARLIK MÜHÜRÜSİZLİK  
İNŞAAT TİC. LTD. ŞTİ

Muhür No: 2010 ÇP No 21 Çarşamba  
www.mtgplanlama.com



ANTALYA İLİ ALANYA İLÇESİ  
KARGICAK MAHALLESİ  
UYGULAMA İMAR PLANI DEĞİŞİKLİĞİ

PLAN AÇIKLAMA RAPORU

MTG PLANLAMA  
MİMARLIK MÜHÜRDEKİ İNŞAAT TİCARET LTD. ŞTİ.  
Muhür No: 2010/00000000000000000000 ANKARA  
Tel: 0312 2514111 Fax: 0312 2514112  
E-posta: mtg@mtgplanlama.com.tr Web: www.mtgplanlama.com.tr  
Tic. Sic. No: 266200/00000000000000000000

## İÇİNDEKİLER

<b>İÇİNDEKİLER</b> .....	<b>İ</b>
<b>AMAÇ VE KAPSAM</b> .....	<b>1</b>
<b>I. PLANLAMA ALANI</b> .....	<b>2</b>
1.1.ÜLKE VE BÖLGESİNDEKİ YERİ.....	4
1.2.BÖLGENİN YÖNETİMSEL YAPISI, İDARİ BÖLÜNÜŞ.....	4
1.3.BÖLGESEL ULAŞIM.....	6
1.4.TOPOĞRAFYA VE İKLİM.....	7
<b>II. YÜRÜRLÜKTEKİ İMAR PLANLARI</b> .....	<b>7</b>
2.1. ANTALYA-BURDUR-ISPARTA PLANLAMA BÖLGESİ 1/100000 ÖLÇEKLİ ÇEVRE DÜZENİ PLANI.....	7
2.2. ANTALYA İLİ ALANYA İLÇESİ 1/25000 ÖLÇEKLİ NAZİM İMAR PLANI.....	8
2.3. ANTALYA İLİ ALANYA İLÇESİ KARGICAK MAHALLESİ 1/5000 ÖLÇEKLİ NAZİM İMAR PLANI.....	9
2.4. ANTALYA İLİ ALANYA İLÇESİ KARGICAK MAH. 1/1000 ÖLÇEKLİ UYGULAMA İMAR PLANI.....	9
<b>III. PLAN DEĞİŞİKLİĞİ GEREKÇESİ VE KARARLARI</b> .....	<b>11</b>

## AMAÇ ve KAPSAM

Planlama alanı, Antalya İli Alanya İlçesi Kargıcak Mahallesi sınırları içerisinde yer almaktadır.

Alan sınırlarını kapsayan ve yürürlükte olan 1/25000 ölçekli Nazım İmar Planı Antalya Büyükşehir Belediyesi Meclisi'nin 13.06.2022 tarih ve 532 sayılı kararı ile onaylanmıştır.

Planlama Alanı üzerinde yürürlükte olan diğer üst ölçekli plan olan 1/5000 ölçekli Nazım İmar Planı Antalya Büyükşehir Belediye Meclisi'nin 07.08.2023 tarih ve 590 sayılı kararı ile onaylanmıştır.

Planlama alanı içerisinde geçen Alanya-Gazipaşa Devlet Yolu projesi üst ölçek plan olan 1/25000 ölçekli ve 1/5000 ölçekli Nazım İmar Planlarına işlenmiştir. Projenin uygulanması için gerekli düzenlemeler Antalya Büyükşehir Belediyesi ile Karayolları 13. Bölge Müdürlüğü arasında yapılan protokol ile yürütülmektedir.

Planlanan bu yol yürürlükte bulunan 1/1000 ölçekli Uygulama imar planlarında görünmemektedir. Alanya-Gazipaşa Devlet Yolu güzergâhında bulunan parsel sahiplerince talep edilen imar durumu belgelerinde sıkıntı yaşanmaması, güzergâh üzerinde yapılaşmanın önüne geçilebilmesi için üst ölçek plan ile alt ölçekli planlar arasındaki uyumsuzluğun giderilmesi gerekmektedir.

Bu plan teklifi ile 1/1000 ölçekli Uygulama İmar Planının üst ölçek olan 1/5000 ve 1/25000 ölçekli Nazım İmar Planlarına uyumlu hale getirilmesi amaçlanmıştır.

## I. PLANLAMA ALANI

Antalya İli coğrafi konumu ve tarihi kültürel deneyiminin sunduğu tüm bu birikim sayesinde günümüzde diğer metropoller gibi birbiriyle etkileşen ekonomik, sosyal, kültürel, dinamik bir tablo içindedir.

6 ile komşu olan Antalya'nın batısında Muğla ili, kuzeybatısında Burdur ili, kuzeyinde Isparta, kuzeydoğusunda Konya ve doğusunda ise Karaman ve Mersin illeri yer almaktadır.

### Alanya İlçesi'nin Türkiye Konumu



*Kaynak: Google Earth Görüntüsü/Ofis Çalışmaları*

Plan çalışmasına konu alan; Alanya İlçesi, Demirtaş Mahallesi sınırları içerisinde yaklaşık 45 ha büyüklüğündeki alanı kapsamaktadır.

İmar planına konu olan alana ilişkin yakın ve uzak çevresini gösterir nitelikli uydu fotoğrafları verilmiştir.



### Planlama Alanının Ülke, İl ve İlçedeki Yeri



### Planlama Alanının İlçedeki Yeri ve Alana Genel Bakış



## 1.1. Ülke ve Bölgesindeki Yeri

Planlamaya konu alanın bulunduğu Alanya İlçesi, Akdeniz Bölgesi kıyısında, Antalya İli'ne bağlı bir ilçe merkezi olup, 36°36'31" kuzey enlem ve 32°32'02" doğu boylam konumunda yer almaktadır. İlçenin batısında Manavgat İlçesi, doğusunda Kahramanmaraş İli güneydoğusunda Gazipaşa İlçesi, kuzeyinde ise Gündoğmuş İlçesi yer almaktadır.

### Ülke ve Bölgesindeki Yeri



## 1.2. Bölgenin Yönetimsel Yapısı, İdari Bölünüş

Antalya İli 1924 yılında Merkez, Akseki, Alanya, Elmalı, Finike, Korkutelli ve Manavgat ilçeleri olmak üzere toplam merkez ve 7 ilçe olarak kurulmuştur. Sonrasında çeşitli tarihlerde kabul edilen Kanunlar ile Serik, Gündoğmuş, Gazipaşa, Kumluca, Demre, İbradi ve Kemer ilçeleri de eklenmiş ve 1987 yılında ilçe sayısı 14'e yükselmiştir. 06.03.2008 tarih ve "5747 Sayılı Büyükşehir Belediye Sınırları İçerisinde İlçe Kurulması ve Bazı Kanunlarda Değişiklik Yapılması Hakkında Kanunla" Aksu, Döşemealtı, Kepez ve Muratpaşa ilçeleri ile birlikte Antalya'nın ilçe sayısı toplamda 19'a yükselmiştir.

02.09.1993 tarih ve 504 sayılı "Yedi İlde Büyükşehir Kurulması Hakkında Kanun Hükmünde Kararname" ile Büyükşehir Belediyesi ilan edilen Antalya; Muratpaşa, Konyaaltı ve Kepez olmak üzere 3 alt kademe belediyesinden oluşmuştur. Daha sonra



23.07.2004 tarih ve 25531 sayılı Resmi Gazetede yayımlanarak yürürlüğe giren 5216 Büyükşehir Belediyesi Kanununun geçici 2. maddesi gereğince Beldibi, Doyran, Düzlerçamı, Çığlık, Yeşilbayır, Döşemealtı, Varsak, Çalkaya, Aksu, Yurtpınar ve Pınarlı Belediyeleri Büyükşehir Belediye sınırlarına dahil edilmesi ile 14 adet İlk Kademe Belediyesini, sınırlarında barındırmaya başlamıştır.

06.03.2008 tarih ve 5747 sayılı "Büyükşehir Belediye Sınırları İçerisinde İlçe Kurulması ve Bazı Kanunlarda Değişiklik Yapılması Hakkında Kanun" ile Antalya Büyükşehir Belediye sınırları içinde, ilk kademe belediyeleri kaldırılarak 5 yeni ilçe belediyesi kurulmuştur.

06.12.2012 tarih ve 28489 sayılı Resmi Gazetede yayımlanan 6360 sayılı "On Üç İlde Büyükşehir Belediyesi ve Yirmi Altı İlçe Kurulması İle Bazı Kanun ve Kanun Hükmünde Kararnamelerde Değişiklik Yapılmasına Dair Kanun" uyarınca Antalya Büyükşehir Belediyesi'nin sınırları il mülki sınırlarına genişletilmiştir ve bu kapsamda Antalya Büyükşehir Belediyesi 19 adet ilçe belediyesinden oluşmaktadır.

Aynı yasaya göre **Antalya iline** bağlı ilçelerin yönetsel sınırları içerisinde yer alan köy ve belde belediyelerinin tüzel kişiliği kaldırılmış, köyler mahalle olarak, belediyeler ise belde ismiyle tek mahalle olarak bağlı buldukları ilçenin belediyesine katılmıştır.

Bakanlar Kurulu'nca hazırlanan 504 Sayılı Kanunla yapılan düzenlemeler sonrasında **Antalya Büyükşehir Belediyesi** 19 ilçeden oluşmaktadır. Antalya İli yüz ölçümü 20.723 km<sup>2</sup> 'dir. Ülke yüz ölçümünün % 2,6'sını kaplamaktadır.

Antalya Büyükşehir Belediye'sinin ilçeleri; Akseki, Aksu, Alanya, Demre, Döşemealtı, Elmalı, Finike, Gazipaşa, Gündoğmuş, İbradı, Kaş, Kemer, Kepez, Konyaaltı, Korkuteli, Kumluca, Manavgat, Muratpaşa ve Serik 'dir.

Antalya İli; TUIK 2022 yılı adrese dayalı nüfus kayıt sistemine verilerine göre 2.688.004 kişiyle İstanbul, Ankara, İzmir ve Bursa'dan sonra Türkiye'nin en kalabalık 5. ilidir. En yoğun nüfusa sahip ilçeler sırasıyla Kepez, Muratpaşa, **Alanya** ve Manavgat'tır.

Alanya İlçesi'nin 2022 yılı ADNKS'ne göre ilçe nüfusu 364.180 kişidir. Planlama alanının bulunduğu Kargıcak Mahallesi nüfusu ise 5.989 kişidir.



### 1.3.Bölgesel Ulaşım

Plan değişikliğine konu alan D - 400 (Antalya - Mersin) Karayolu'nun kuzeyinde yer almakta olup, bölgeye ulaşım D - 400 karayolundan ve bu yola bağlantı sağlayan ana ulaşım bağlantıları ile sağlanmaktadır. Alana ulaşım Alanya-Gazipaşa Karayolu istikametinden Köyiçi Caddesi üzerinden sağlanmaktadır.

#### Bölgesel Ulaşım



#### Planlama Alanı Ulaşım



#### 1.4.Topoğrafya ve İklim

Antalya körfezinin doğusunda bulunan düzgün kıyı şeridinin bozulduğu yerlerden biri denizden 212 metre yüksekliğindeki Kandeleri (Alanya) yarımadasının yapısı permo kristalin kalkerlerden meydana gelmiştir. Bu yükseltiden ovaya doğru inerken kristalin kalkerlerle şistler arasında bulunan kırıklar, genç tektonik hareketlerin izleridir. Tektonik hareketlerin sonucu oluşan çöküntü taşınan alüvyonlarla kaplanarak ovayı oluşturmuştur. Şehrin kuzey tarafında Torosların kıvrım dağ yapısına sahip kesiminin devamı olan Alanya masifine ait permo karbon kristalin kalkerleri kıyıda içerilere 1,5-2 km derinlemesine adeta bir yay çizerler. Alanya'nın bu kıyı ovası doğuda Obaçayı vadisinde genişleyerek son bulur. Obaçayı vadisinin doğu kesiminde 20-30 metre eşikle geçilen Dim Çayı vadisi bulunur. Güneyden Akdeniz'e açık olan bölgenin kuzeyi ormanlarla çevrilidir. Antalya yeraltı zenginlikleri açısından büyük önem taşımaktadır. Maden Tetkik Arama (MTA) tarafından Alanya'da tespit edilen ama işletilmeyen en önemli maden yatakları Alüminyum (Boksit), Barit, Fosfat, Kuvars ve Zımparadır.

Alanya'da yazları sıcak ve kurak, kışları ılık ve yağışlı geçen tipik bir Akdeniz iklimi hakimdir. Kışları çoğu zaman yaz gibi geçtiği bu yörede; yaz sıcaklığının etkisi öğleden sonra denizden karaya doğru esen meltem rüzgârıyla azalmaktadır. Alanya Yarımadası ile Toros dağları arasında oluşan boğaz, bir hava akımı yaratarak taz sıcaklığını düzenleyen olumlu bir etken olmaktadır. Alanya'da deniz suyu sıcaklığının yüksek ve güneşlenme süresinin uzundur. Yapılan meteorolojik ölçümlere göre uzun yıllar sıcaklık ortalaması 20 derece iken, deniz sıcaklığı ortalaması 22.1 derecedir.

## II. YÜRÜRLÜKTEKİ İMAR PLANLARI

### 2.1. Antalya-Burdur-Isparta Planlama bölgesi 1/100000 ölçekli Çevre Düzeni Planı

Planlama alanını kapsayan bölgede yapılan 1/100000 Ölçekli Çevre Düzeni Planı Değişikliği 1 Nolu Cumhurbaşkanlığı Kararnamesinin 102. Maddesi uyarınca Çevre, Şehircilik ve İklim Değişikliği Bakanlığınca 16.03.2023 tarihinde onaylanmıştır. Bu planda planlama alanı içerisinde Kentsel Gelişme Alanı ve 1. Derece Yol olarak planlanmıştır.



**Planlama Alanının Antalya-Burdur-Isparta Planlama bölgesi 1/100000 ölçekli Çevre Düzeni Planındaki Yeri**



**2.2. Antalya İli Alanya İlçesi 1/25000 Ölçekli Nazım İmar Planı**

Planlama sahasının da içinde bulunduğu 1/25000 ölçekli Nazım İmar Planı Antalya Büyükşehir Belediyesi Meclisi'nin 13.06.2022 tarih ve 532 sayılı kararı ile onaylanmıştır. Bu planda plan sınırları içerisinde "Kentsel Gelişme Alanı, Meskûn Konut Alanı, Park Alanı, 1. Etap Çevre Yolu ve 2. Etap Çevre Yolu" olarak planlı durumdadır.

**Planlama Alanının Antalya İli Alanya İlçesi 1/25000 Ölçekli Nazım İmar Planındaki Yeri**

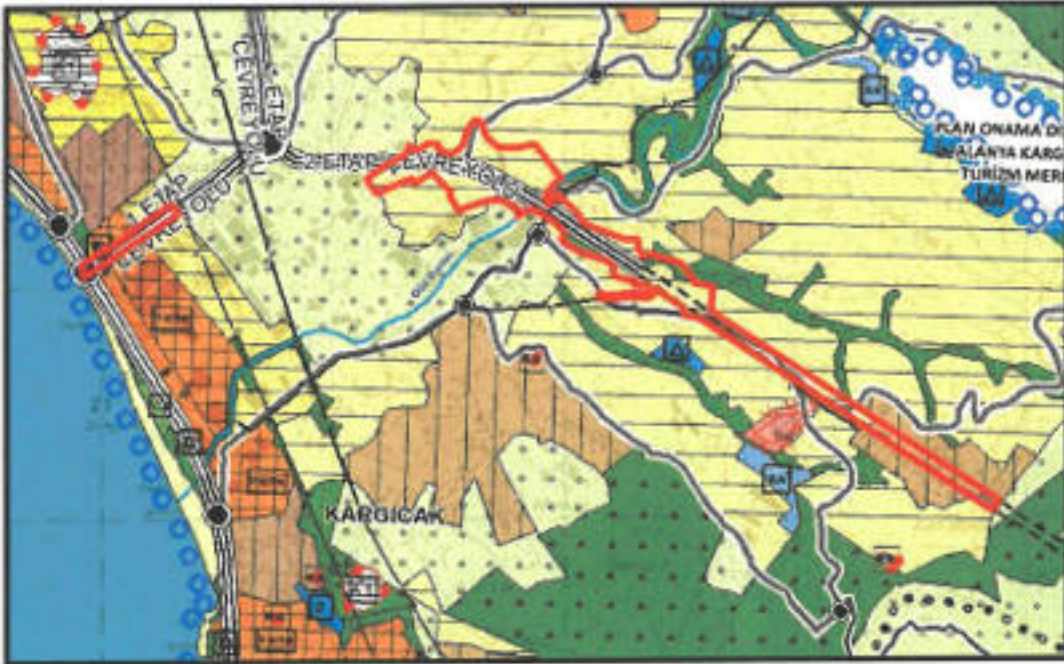



### 2.3. Antalya İli Alanya İlçesi Kargıcak Mahallesi 1/5000 Ölçekli Nazım İmar Planı

Planlama alanını içine alan Nazım İmar Planı Değişikliği Antalya Büyükşehir Belediyesi'nin 07.08.2023 tarih ve 591 sayılı kararı ile onaylanmıştır.

Planlama alanı yürürlükteki nazım imar planında; Gelişme Konut Alanı (Düşük Yoğunlukta), Mevcut Konut Alanı (Düşük Yoğunlukta), Ticaret-Konut Alanı, Belediye Hizmet Alanı, Eğitim Alanı, Park Alanı, 3. Derece Kent İçi Yol olarak planlı durumdadır.

#### Yürürlükteki Nazım İmar Planı

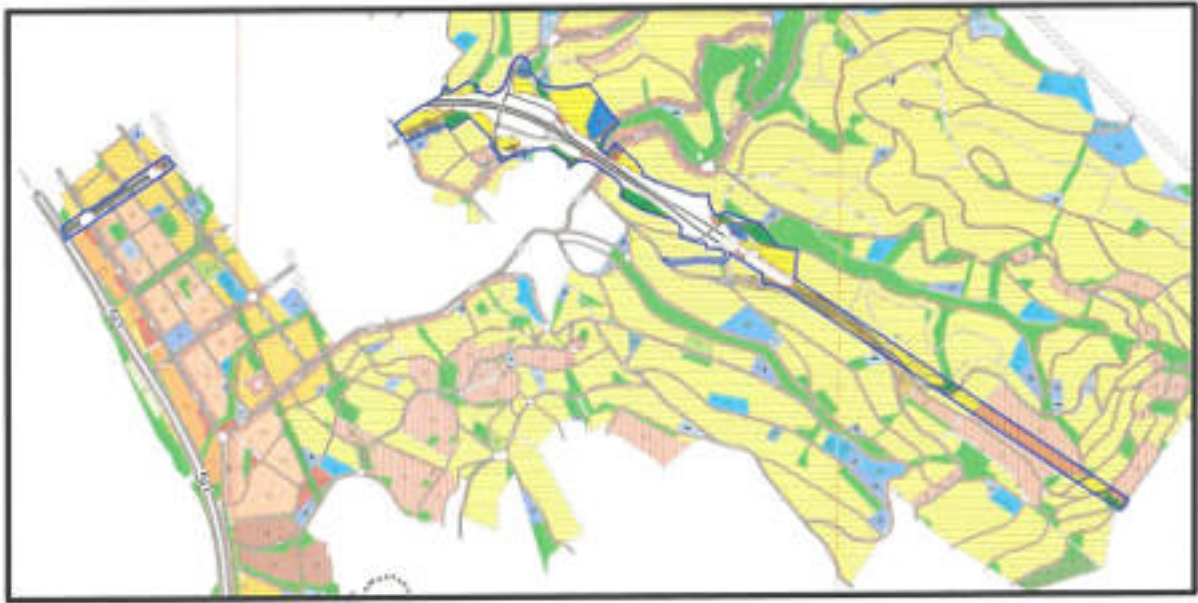

### 2.4. Antalya İli Alanya İlçesi Kargıcak Mah. 1/1000 Ölçekli Uygulama İmar Planı

Planlama alanına ait yürürlükteki uygulama imar planı Mülga Kargıcak Belediye Meclisi'nin 14.04.2011 tarih ve 10 sayılı kararı ile onaylanan **Kargıcak (Alanya) Uygulama İmar Planı**'dir.

Plan DEĞİŞİKLİĞİNE konu Antalya-Gazipaşa Yolunun geçtiği güzergâh, yürürlükteki imar planında E=40 yapılaşma koşuluna sahip Ticaret-Konut ve Mevcut Konut Alanı olarak planlıdır. Ayrıca bir adet "Ortaöğretim Tesis Alanı" 1 adet "Belediye Hizmet Alanı" ve park alanları diğer planlama kararlarını oluşturmaktadır.

**Yürürlükteki Uygulama İmar Planı**

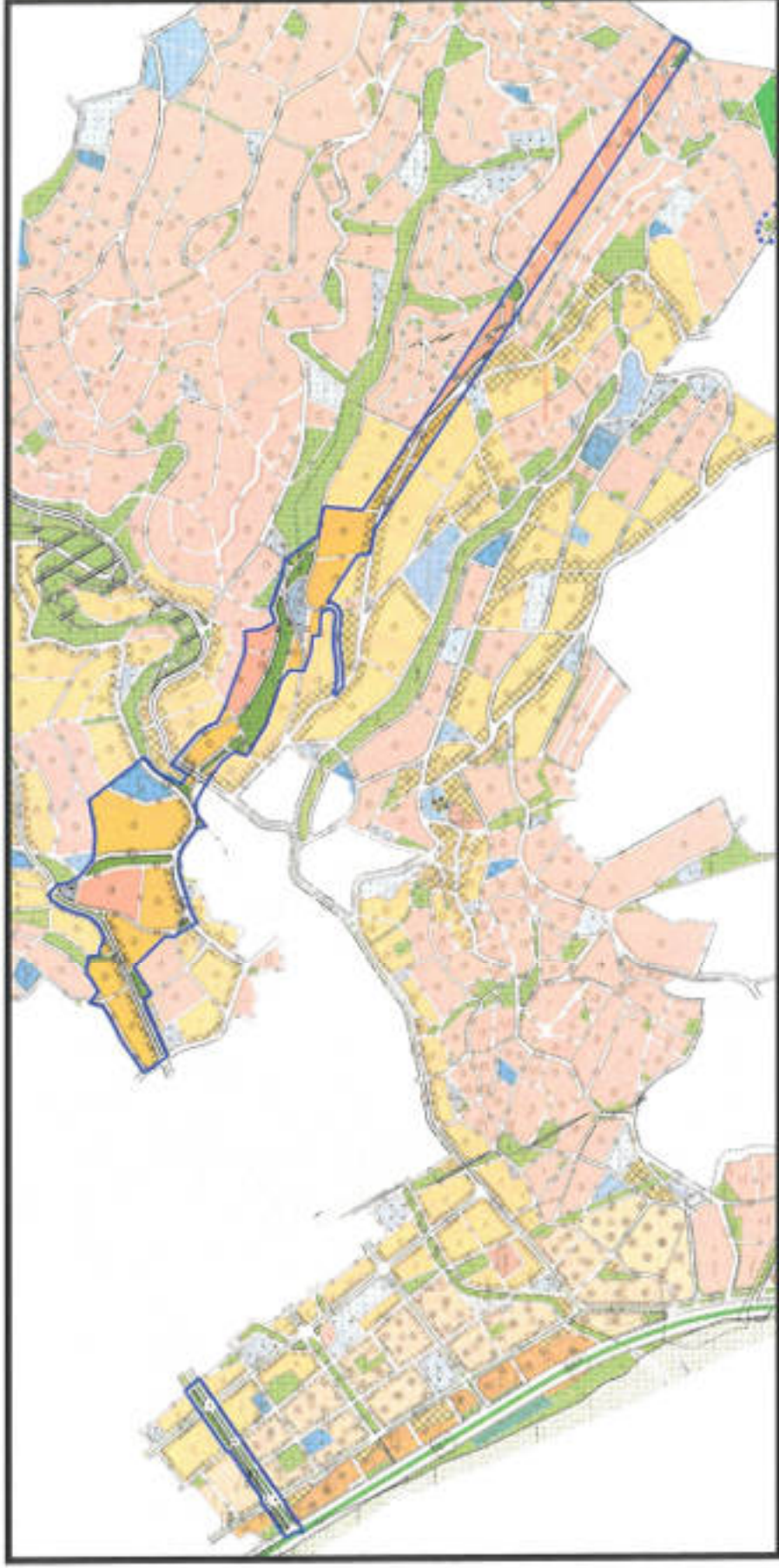



### III. PLAN DEĞİŞİKLİĞİ GEREKÇESİ VE KARARLARI

Alan sınırlarını kapsayan ve yürürlükte olan 1/25000 ölçekli Nazım İmar Planı Antalya Büyükşehir Belediyesi Meclisi'nin 13.06.2022 tarih ve 532 sayılı kararı ile onaylanmıştır. Bir diğer üst ölçekli plan olan 1/5000 ölçekli İlave ve Revizyon Nazım İmar Planı Antalya Büyükşehir Belediyesi'nin 07.08.2023 tarih ve 591 sayılı kararı ile onaylanmıştır.

Planlama alanı içerisinde geçen Alanya-Gazipaşa Devlet Yolu projesi üst ölçek plan olan 1/25000 ölçekli ve 1/5000 ölçekli Nazım İmar Planlarına işlenmiştir. Projenin uygulanması için gerekli düzenlemeler Antalya Büyükşehir Belediyesi ile Karayolları 13. Bölge Müdürlüğü arasında yapılan protokol ile yürütülmektedir.

Planlanan bu yol yürürlükte bulunan 1/1000 ölçekli Uygulama İmar Planında görünmemektedir. Alanya-Gazipaşa Devlet Yolu güzergâhı geçiş bölgelerinde bulunan imarlı ve arsa statüsünde bulunan parsellerde hak kaybının olmaması ve yolun yapımında ortaya çıkabilecek sorunların (kamulaştırma maliyet vb.) önlenmesi için imar planı hazırlanmıştır.

Karayolu 13. Bölge Müdürlüğünden elde edilen Alanya-Gazipaşa Karayolu güzergâhı yol projesine göre plan değişikliği hazırlanmıştır. Yapılaşmanın yapılamayacağı parsellerin tamamı Karayolu Yol Kenarı Koruma Kuşağı içerisinde bırakılmıştır. Yapılaşmanın yapılabileceği parsellerde ise projeye göre uygulama yapılmıştır. Ayrıca Devlet Yolu geçişi dikkate alınarak ulaşım şeması yeniden düzenlenmiştir. Bazı taşıt ve yaya yolları kaldırılmıştır. Devlet Yolunun böldüğü kuzey-güney geçişini sağlayan taşıt yolları için yeni düzenlemelere gidilmiştir. Bu düzenlemeler Devlet Yolu geçişini ve trafik güvenliği dikkate alınarak yapılmıştır. Ayrıca Alanya-Gazipaşa karayolundan sahil yoluna bağlantı yolu imar adalarını bozmamasına rağmen yol platform genişliğinin büyümesi nedeniyle plan tadilatı sınırlarına dâhil edilmiştir.

Ayrıca Alanya içerisinde yaklaşık 1,5 km uzunluğunda geçen tünel plan tadilatına "Karayolu Tünel Geçiş İrtifak Sınırı" olarak işlenmiştir. Bu sınır içerisinde kalan parsellerde yapılacak yapılar için ruhsat aşamasında yapılaşma koşullarına ilişkin ilgili kurumdan uygun görüş alınması zorunludur.



**Karayolu 13. Bölge Müdürlüğünden Elde Edilen Alanya-Gazipaşa Karayolu Güzergâhı Yol Projesinin Yürürlükteki İmar Planındaki Yeri**

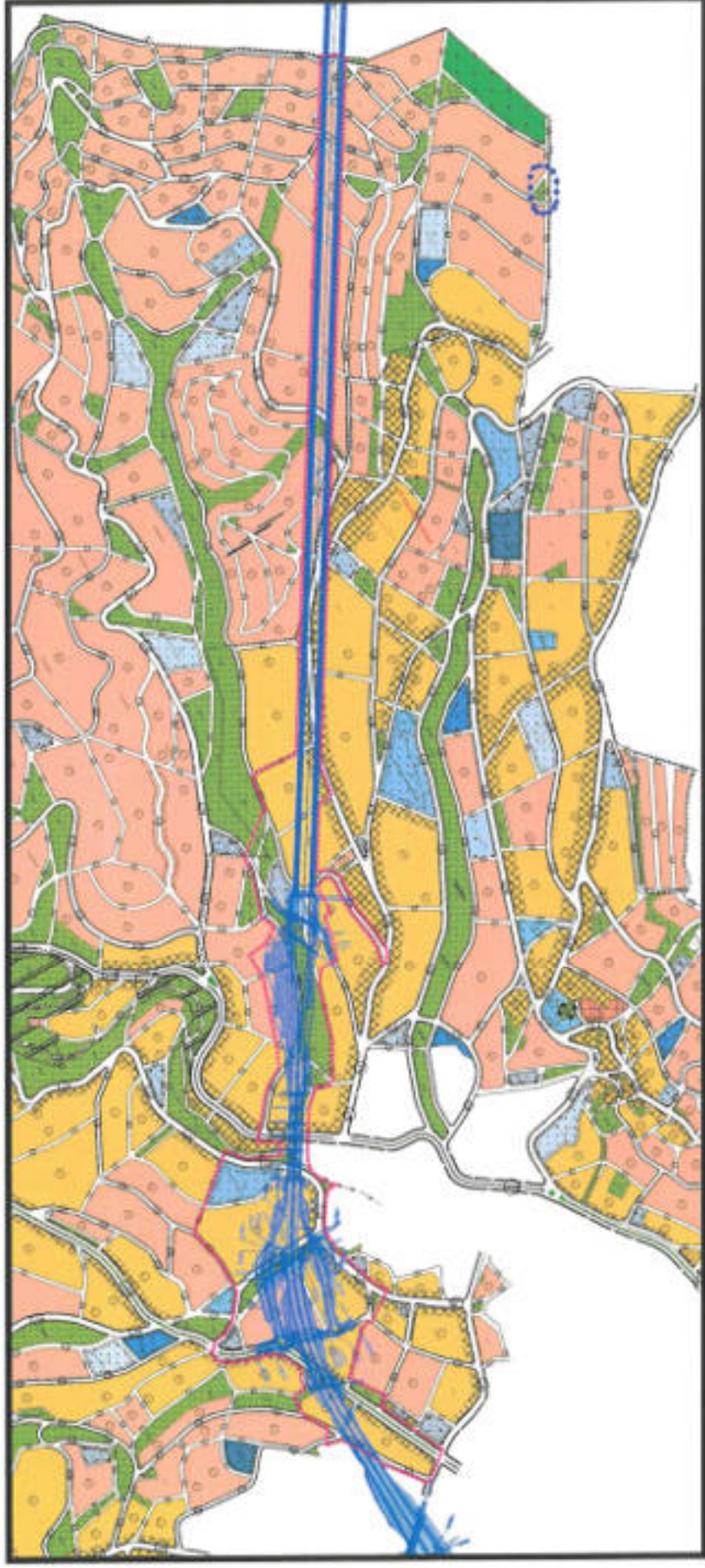





 **EKLER**



T.C.  
KARAYOLLARI GENEL MÜDÜRLÜĞÜ  
13. Bölge Müdürlüğü



Sayı : E.10097279- 754 / 1163526  
Konu : Kargıcak ve Demirtaş mh. hk.

05.05.2023

ALANYA BELEDİYE BAŞKANLIĞINA  
(Plan ve Proje Müdürlüğü)  
ANTALYA

1. YÖRÜK  
05.05.2023

- İlgi: a) 16/03/2023 tarihli ve 43278805 - 622.03 - 2327 / 11774 sayılı yazınız.  
b) 29/03/2023 tarihli ve 43278805 - 622.03 - 2598 / 13773 sayılı yazınız.

Antalya ili, Alanya ilçesi, Kargıcak ve Demirtaş Mahallelerinde, ilgi (a) ve ilgi (b) yazı eklerinde sınırları gösterilen alanlarda imar planı değişikliği çalışması için görüş talebiniz incelenmiştir.

Plan çalışma sınırları içinde Alanya – Gazipaşa Devlet Yolu, Kargıcak – Yeşilöz arası ve Hasbahçe – Kargıcak arası sahil yolu bağlantı kesimi kalmaktadır.

Alanya – Gazipaşa Devlet Yolu, Kargıcak – Yeşilöz arası; Bölge Müdürlüğümüz ile Antalya Büyükşehir Belediyesi arasında 07.07.2015 tarihinde yapılan "Alanya – Gazipaşa Devlet Yolunun Kargıcak – Yeşilöz arasında, mevcut yolun kuzeyinden geçmesi tasarlanan Km: 14+000 – 29+723 arası güzergâhın projesinin hazırlanması, imar planlarına işlenmesi ve mülkiyet terkinlerinin gerçekleştirilmesi işlerinin YAPTIRAN (Antalya Büyükşehir Belediyesi) tarafından tamamlanması" konulu protokole tabidir. İlgili protokolün 4.6. Maddesine göre imar bulunan kesimlerde yol koridorunun imar uygulaması ile terkinlerinin yapılması süreci Antalya Büyükşehir Belediyesi sorumluluğunda olması nedeniyle bu kesimde yol projesine uygun olarak terki yapılacak koridorun sınırları için ilgili belediyesinden görüş alınması gerekmektedir. İlgi (a) yazı ekinde gönderilen imar planı değişikliği plan hükümleri 1.maddede "Planda karayolları yol kenarı koruma kuşağı olarak belirlenen sınır, karayolu kamulaştırma sınırsını tarif etmektedir. Kamulaştırma işlemleri ilgili kurum tarafından yapılacaktır." ifadesi yer almaktadır. Bu maddedeki kamulaştırma ifadesinin plan hükümlerinden çıkarılması uygun olacaktır.

Alanya – Gazipaşa Devlet Yolu, Kargıcak – Yeşilöz arası, projesinde Km: 22+705 merkezli kavşakta ilgi (b) yazı ekindeki imar planı değişikliği ile yapılan bağlantı yolu düzenlenmesi, Bölge Müdürlüğümüz açısından uygun bulunmuştur. Ancak ilgi (b) yazı ekindeki plan değişikliği, ilgi (a) yazı eki plan değişikliği sınırları içerisinde kaldığından plan bütünlüğü açısından ilgi (a) yazı ekinde gönderilen imar planı değişikliğinin düzenlenerek tarafımıza gönderilmesi ile yapılan plan değişikliği bir bütün olarak ele alınacak ve uygun bulunması halinde Bölge Müdürlüğümüze onaylanacaktır.

Parsellerde yapı ruhsatı verilmesi aşamasında tünel izdüşümü üzerinde yer alan/alarak yapıların tünel çalışmalarından nasıl etkileneceğinin detaylı olarak mutlaka irdelenmesi, derin temelli yapıların tünel izdüşümünde kalan koridorda planlanmaması gerekmektedir. Bunun dışında söz konusu güzergâhta yapılan imar planı değişiklikleri Bölge Müdürlüğümüze uygundur.

İmar planında karayoluna cepheci parsellerin mesken olarak planlanmak istenmesi halinde yapı yaklaşma mesafesinin en az 5 metre, araç bağlantısı yapılmak istenmesi halinde kavşak mesafesinin en az 100 metre (parselin sağında ve solunda), cephe genişliğinin en az 20 metre olması; parsellerin ticari olarak planlanmak istenmesi halinde yapı çekme mesafesi en az

05.05.2023 - 19631

Plan ve Proje Müd.

"Bu belge, görevi elektronik imza ile tasdiklenmiştir."

SAYI: 10097279/4192

Bölge Dağıtım Adresi: "Kargıcak/ANTALYA"

Bölge Dağıtım Adresi: "http://www.turkiye.gov.tr/ign-ehy2"

Fabrika Adı: Genel Bülteni 0700 K2P2Z / ANTALYA

Bölge Açık Mühürün Çizim No: 02/0001

İmza Yetkili Kişinin

Tel: 242 320 70 00

Faks: 242 320 70 80

Tel - Faks: 07012

İnternet Adresi: www.ign.gov.tr

KEP: ign@13bolge.ign.gov.tr

E-posta: mca@turknet.ign.gov.tr

İlgili Birim: Etil, Plan ve Çevre Departmanı/İlgili







T.C.  
KARAYOLLARI GENEL MÜDÜRLÜĞÜ  
13. Bölge Müdürlüğü



25 metre, kavşak mesafesi en az 100 metre (parselin sağında ve solunda); araç giriş - çıkışı yapılmak istenmesi halinde cephe genişliğinin en az 20 metre (akaryakıt ve lpg servis istasyonlarında en az 40 metre) olarak parselasyon yapılması gerekmektedir. İmar planında yerel trafik için her iki tarafa toplayıcı yol niteliğinde imar yolları planlanması, iki kavşak arasında 1750 metrelik asgari mesafeye uyularak imar yollarının bu noktalardan karayoluna bağlanması uygun görülmektedir.

Planlama aşamasında, 1/1000 ölçekli imar planı paftalarından 3 takımın ve 1 adet CD'nin Bölge Müdürlüğümüze gönderilerek onaylatılması gerekmektedir.

İmar planının yapılmasına müteakiben, parseller üzerinde inşaatla başlanılmak istenmesi halinde Yönetmeliğin 22. ve 23. Maddelerinde belirtilen belgeler (tapu, koordinatlı aplikasyon krokisi, onaylı 1/1000 ölçekli imar planı paftası örneği, Yönetmelik şartlarını taşıyan 1/200 Ölçekli, onaylı 5 adet vaziyet planı) parsel sahibi tarafından hazırlanarak dilekçe ile geçiş yolu ön izin/izin belgesi almak için Alanya Belediye Başkanlığına müracaat edilmesi, ilgili Belediye Başkanlığı tarafından da aynı Yönetmeliğin 39. Maddesi gereğince kurumumuzdan uygun görüş alınması zorunludur. İmar planının yapılmış olması, inşaat ruhsatı, geçiş yolu ön izin / izin belgesi açısından müktesep hak teşkil etmeyecektir.

Bilgilerinizi rica ederim.

Zafer ÖZDEMİR  
Bölge Müdürü a.  
Bölge Müdür Yardımcısı

"Bu belge, güvenli elektronik imza ile imzalanmıştır."

Bölge Doğrulama Kodu: "e3jme8A83961"

Bölge Doğrulama Adresi: "https://www.turkiya.gov.tr/ign-ebya"

Fabrika Mah. Çiçi Bulvarı 07080 K1P6Z / ANTALYA

Bölge İgn. Mühürat Can ÖZKURU

İmar Teknik Elemanı

Telefon No: 242 229 70 00

Faks: 242 220 70 80

Telex - Faks: 07412-

İnternet Adresi: www.ign.gov.tr

KEP: ign@13bolge.ign.gov.tr

e-posta: meclis.ozdemir@ign.gov.tr

İlgili Birim: Etüt, Proje ve Çevre Dairesi Başkanlığı





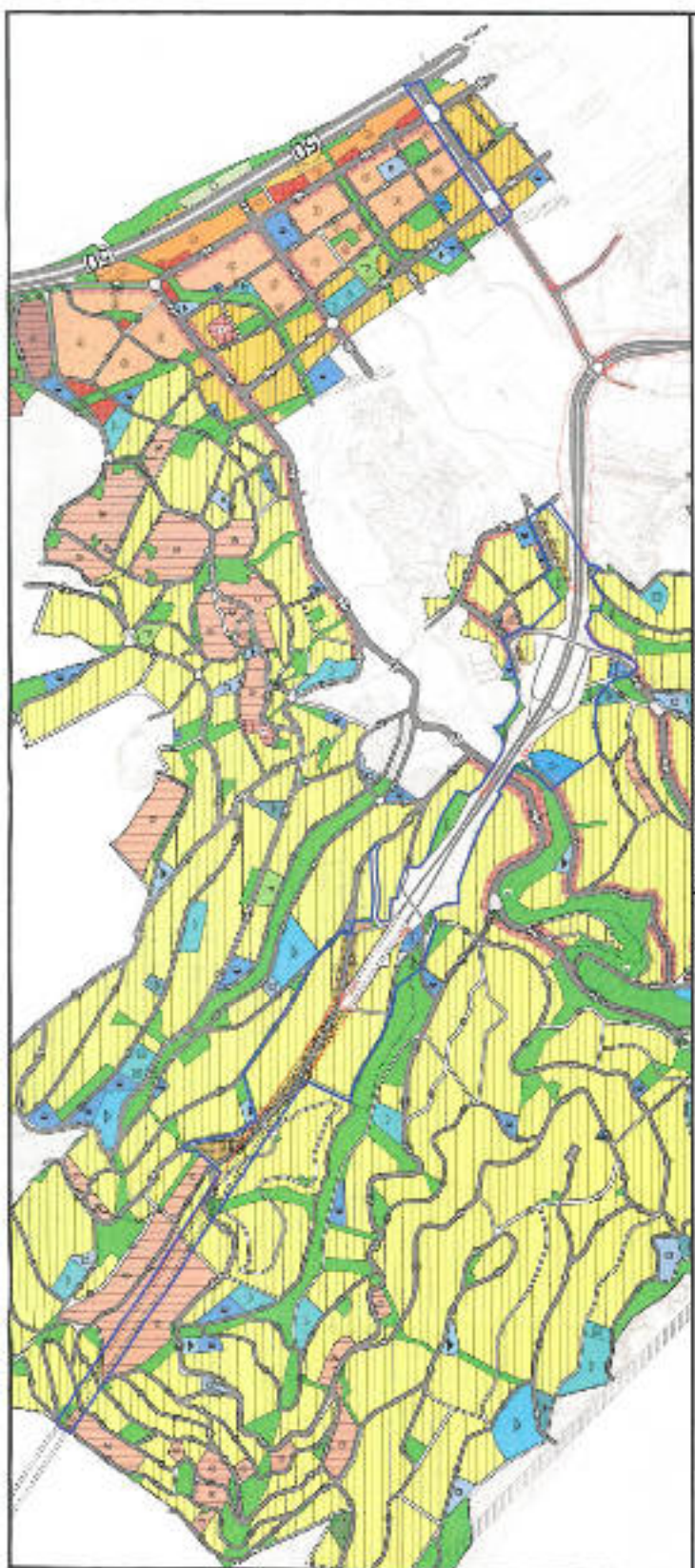

NAZIM INAR PLAN DEĞİŞİKLİĞİ

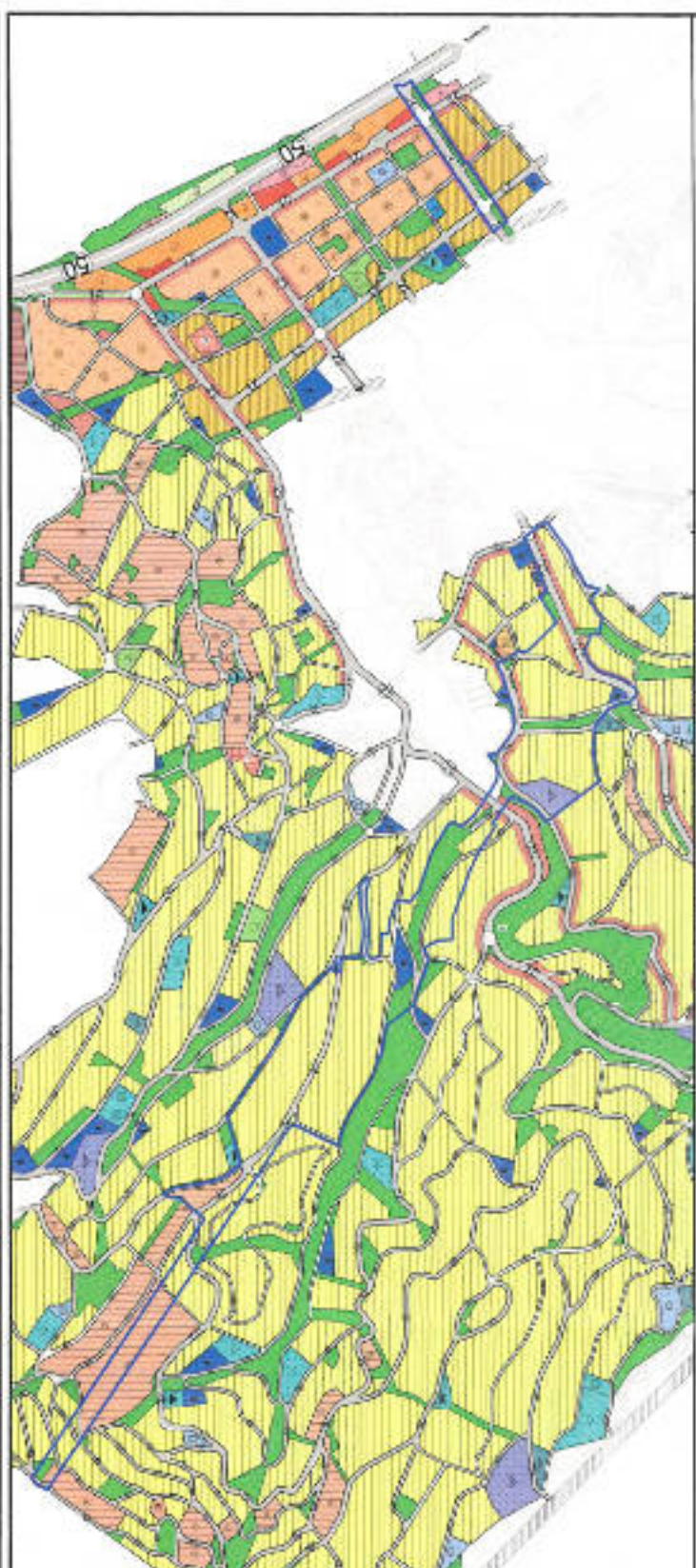

YIPIRILIKTEKİ NAZIM INAR PLANI





T.C.  
ANTALYA BÜYÜKŞEHİR BELEDİYE BAŞKANLIĞI  
İmar ve Şehircilik Dairesi Başkanlığı  
Planlama Şube Müdürlüğü

**TEKNİK DEĞERLENDİRME RAPORU**

**Belediye** : Alanya Belediyesi  
**Mahalle** : Kargıcak Mahallesi  
**Ölçek** : 1/1000  
**Alan** : 342930.23m<sup>2</sup>

Alanya Belediye Meclisinin 03.10.2023 tarih ve 286 sayılı kararı ile uygun bulunan, Kargıcak Mahallesi Alanya-Gazipaşa Devlet yolunun imar planlarına işlenmesine ilişkin hazırlanan 1/1000 ölçekli Uygulama İmar Planı değişikliği Büyükşehir Belediye Meclisinin 13.11.2023 tarihli toplantısında gündemin 207. maddesinde görüşülerek İmar ve Bayındırlık Komisyonuna havale edilmiştir.

Söz konusu yol 1/25000 ölçekli Nazım İmar Planında 2. Etap Çevre Yolu olarak işli olup, Karayolları 13. Bölge Müdürlüğü'nün 05.05.2023 tarih ve 1163526 sayılı görüşü ile bazı düzenlemelerin yapılması durumunda plan değişikliğinin uygun bulunduğu belirtilmiş, kurum görüşü doğrultusunda Alanya-Gazipaşa Devlet Yolu 1/5000 ölçekli Nazım İmar Planı hazırlanmış ve Antalya Büyükşehir Belediye Meclisinin 07.08.2023 tarih ve 591 sayılı kararıyla onaylanmıştır.

1/1000 ölçekli Uygulama İmar Planı değişikliği plan açıklama raporunda; Alanya-Gazipaşa Devlet Yolu güzergâhı geçiş bölgelerinde bulunan imarlı ve arsa statüsünde bulunan parsellerde hak kaybının olmaması ve yolun yapımında ortaya çıkabilecek sorunların (kamulaştırma maliyet vb.) önlenmesi için plan değişikliği hazırlandığı, Karayolu 13. Bölge Müdürlüğü'nden elde edilen Alanya-Gazipaşa Karayolu güzergâhı yol projesine göre 1/1000 ölçek detayında plan değişikliği hazırlandığı, yapılaşmanın yapılamayacağı parsellerin tamamının Karayolu Yol Kenarı Koruma Kuşağı içerisinde bırakıldığı belirtilmiştir.

Hazırlanan plan değişikliği önerisinde Devlet Yolu geçişi dikkate alınarak ulaşım sistemi yeniden düzenlenmiş, bazı taşıt ve yaya yolları kaldırılmış, yeni bağlantı yolları oluşturulmuştur.

Karayolları 13. Bölge Müdürlüğü'nün 05.05.2023 tarih ve 1163526 sayılı görüşü ile; parsellerde yapı ruhsatı verilmesi aşamasında tünel izdüşümü üzerinde yer alan/alacak yapıların tünel çalışmalarından nasıl etkileneceğinin detaylı olarak mutlaka irdelenmesi, derin temelli yapıların tünel izdüşümünde kalan koridorda planlanmaması gerektiği, bunun dışında plan değişikliği önerisinin uygun bulunduğu belirtilmiştir.

Takdir Büyükşehir Belediye Meclisindedir. 25.11.2023

Merve Pınar DAL  
Şehir Plancısı

Menekşe AİKAN  
Planlama Şube Müdürü V.