



T.C.
ANTALYA BÜYÜKŞEHİR BELEDİYE BAŞKANLIĞI
İmar ve Şehircilik Dairesi Başkanlığı



Sayı : E-90852262-105.03-322773

04.10.2023

Konu : Muratpaşa, Yenigün Mah. 2301/11 P. 1/1000 Uip. Değ.

BAŞKANLIK MAKAMINA

Muratpaşa Belediye Meclisi'nin 01.09.2023 tarih ve 225 sayılı Kararı ile uygun bulunan; Yenigün Mahallesi, 2301 ada 11 parselde çekme mesafelerinin düzenlenmesi ve İsteğe Bağlı Zemin Ticaret (İBZT) kullanım kararı eklenmesine ilişkin hazırlanan 1/1000 ölçekli Uygulama İmar Planı Değişikliğinin incelenerek, karara bağlanmak üzere **Büyükşehir Belediye Meclisine havalesini arz ederim.**

Hüsamettin ELMAS
İmar ve Şehircilik Dairesi Başkanı

Uygun görüşle arz ederim.
Mustafa GÜRBÜZ
Genel Sekreter Yardımcısı

BÜYÜKŞEHİR BELEDİYE MECLİSİNE
Av. Cansel TUNCER
Başkan a.
Genel Sekreter

Ek: - İlçe BMK – 1/1000 ölç. UİP. Değ. - Plan Açıklama Raporu.

Bu belge, güvenli elektronik imza ile imzalanmıştır.

Doğrulama Kodu: JYeisx-+zA/Dp-VKCbLU-6QMmEp-o9VW7 kod Doğrulama Linki: <https://www.turkiye.gov.tr/icisleri-belediye-ebvs>

Yüksekalan Mahallesi Adnan Menderes Bulvarı No:20 07310 Muratpaşa/Antalya
Telefon No: (242)249 50 00 Faks No: (242)249 52 75
e-Posta: info@antalya.bel.tr İnternet Adresi: <https://www.antalya.bel.tr>
Kep Adresi: abb@hs01.kep.tr

Bilgi için: Çisem SEZGİN KUZ
Şehir Plancısı
Telefon No:(242)248 76 81



ANTALYA MURATPAŞA BELEDİYE MECLİSİNİN
01.09.2023 TARİH VE 225 SAYILI KARARI

Gündemin 15. Maddesi
Karar No. 225

Özü: Planlama ve İmar Komisyonu Raporu doğrultusunda; Konut kullanımlı 5/A-4/3, E=0.81 yapılaşma koşullu, D1 ibareli 2301 ada 11 parselde A-4, E=0.81 ve D1 yapılaşma koşulları değiştirilmeden yapı yaklaşma mesafelerinin kuzeyden ve doğudan 3 m., güneyden ve batıdan 5 m. olacak şekilde düzenlenmesi ve İsteğe Bağlı Zemin Ticaret (İBZT) kullanımı eklenmesine ilişkin önerilen 1/1000 ölçekli uygulama imar planı değişikliğinin kabulüne oy birliği ile karar verildiği hk.

Gündemin 15. Maddesinde yer alan Plan ve Proje Müdürlüğünün, Yenigün Mahallesi 20L-4a nolu imar paftasında yer alan Konut kullanımlı 5/A-4/3, E=0.81 yapılaşma koşullu, D1 ibareli 2301 ada 11 parselde A-4, E=0.81 ve D1 yapılaşma koşulları değiştirilmeden yapı yaklaşma mesafelerinin kuzeyden ve doğudan 3 m., güneyden ve batıdan 5 m. olacak şekilde düzenlenmesi ve İsteğe Bağlı Zemin Ticaret (İBZT) kullanımı eklenmesine ilişkin önerilen 1/1000 ölçekli uygulama imar planı değişikliği Belediyemiz Meclisi'nin 02.08.2023 tarihli toplantısında görüşülerek Planlama ve İmar Komisyonuna havale edilmiş olup 23.08.2023 tarihli komisyon raporu ekte sunulmuştur. Konunun karara bağlanmak üzere Meclise havalesini isteyen 25.08.2023 tarih ve 3745 sayılı yazısı ve **Planlama ve İmar Komisyon Raporu**; Konut kullanımlı 5/A-4/3, E=0.81 yapılaşma koşullu, D1 ibareli 2301 ada 11 parselde A-4, E=0.81 ve D1 yapılaşma koşulları değiştirilmeden yapı yaklaşma mesafelerinin kuzeyden ve doğudan 3 m., güneyden ve batıdan 5 m. olacak şekilde düzenlenmesi ve İsteğe Bağlı Zemin Ticaret (İBZT) kullanımı eklenmesine ilişkin önerilen 1/1000 ölçekli uygulama imar planı değişikliği Planlama ve İmar Komisyonumuzca incelenmiş; uygun olduğu görüşüne varılmıştır. Konunun görüşülerek karara bağlanması için gereğini arz ederiz. Planlama ve İmar Komisyonu Başkanı Özgür Taylan Budak, Başkan Vekili Gürsel Güler, Üye Yener Altıntaş, Özdemir Manavoğlu ve Ufuk Çiftçi imzalı komisyon raporu kayıt altına alındı.

Yapılan oylamada;

Planlama ve İmar Komisyonu Raporu doğrultusunda; Konut kullanımlı 5/A-4/3, E=0.81 yapılaşma koşullu, D1 ibareli 2301 ada 11 parselde A-4, E=0.81 ve D1 yapılaşma koşulları değiştirilmeden yapı yaklaşma mesafelerinin kuzeyden ve doğudan 3 m., güneyden ve batıdan 5 m. olacak şekilde düzenlenmesi ve İsteğe Bağlı Zemin Ticaret (İBZT) kullanımı eklenmesine ilişkin önerilen 1/1000 ölçekli uygulama imar planı değişikliğinin kabulüne oy birliği ile karar verildi.

Ümit UYSAL
Belediye Başkanı
Belediye Meclis Başkanı

Nuran UĞUR
Divan Katibi

Murat ÖZTİNAR
Divan Katibi

Plan Açıklama Raporu

ANTALYA İLİ
MURATPAŞA İLÇESİ

YENİGÜN MAHALLESİ
2301 ADA 11 NOLU PARSEL
YAPILAŞMA KOŞULLARININ DEĞİŞİKLİĞİNE
BAĞLI 1/1000 ÖLÇEKLİ UYGULAMA İMAR
PLANI DEĞİŞİKLİĞİ
PLAN AÇIKLAMA RAPORU
PAFTA NO: 20-L-4-A
20-K-3-B



İçindekiler

1. PLANLAMA ALANININ GENEL TANIMI	3
2. PLANLAMANIN AMAÇ VE KAPSAMI	4
3. ÜST ÖLÇEKLİ PLANLAR.....	11
3.1. 1/100000 Ölçekli Çevre Düzeni Planı (ÇDP).....	11
3.2. 1/25000 Ölçekli Nazım İmar Planı (NİP)	12
4. BUGÜNKÜ ARAZİ KULLANIMI VE KADASTRAL DURUMU	13
5. PLANLAMA KARARLARI	15

ŞEKİL DİZİNİ

Şekil 1. Söz Konusu Parselin Bölge İçindeki Hava Fotoğrafı Uzak.	3
Şekil 2. Söz Konusu Parselin Bölge İçindeki Hava Fotoğrafı Yakın.	3
Şekil 3. Konum Bilgi Haritası.....	4
Şekil 4. İlimiz Nüfus Artış Grafiği.....	5
Şekil 5. 1945 Yersarsıntısı Bölgeleri Haritası.....	6
Şekil 6. 12 Mayıs 1971 Burdur depreminden sonra Burdur'da bir sokak. Burdur ve çevresinde gece meydana gelen 6,2 şiddetli depremde 57 kişi öldü, 1.162 ev yıkıldı. ...	7
Şekil 7. 1998 Yılı Deprem Bölgeleri Haritası.	8
Şekil 8. 17 Ağustos 1999 Marmara Depremi sonucu enkaza dönmüş konut alanı. Resmi raporlara göre, 17.480 ölüm, 23.781 yaralı oldu. 505 kişi sakat kaldı. 285.211 ev, 42.902 iş yeri hasar gördü.....	9
Şekil 9. Ekim 2011 Van depremi sonrası oluşan enkaz. Resmi raporlara göre, 601 ölüm, 4152 yaralı oldu.....	9
Şekil 10. 6 Şubat 2023 Kahramanmaraş Depremi Sonucu Enkaza Dönmüş Konut Alanı.....	10
Şekil 11. 6 Şubat 2023 Kahramanmaraş Depremi Sonucu Enkaza Dönmüş Konut Alanı.....	10
Şekil 13. Onaylanan 1/100000 Ölçekli Çevre Düzeni Planında (ÇDP) Söz Konusu Alanı Gösterir Harita.	12
Şekil 14. Antalya Büyükşehir belediye Meclisinin 09/03/2020 tarih ve 189 sayılı meclis kararı ile onaylanan 1/25.000 Ölçekli Nazım İmar Planında, Söz Konusu Alanı Gösterir Harita.	12
Şekil 15. Kadastral Durum Haritası.....	13
Şekil 17. Mevcut İmar Planı.	15
Şekil 18. Öneri İmar Planı.	16
Şekil 19. Mevcut Öneri İmar Planı.....	17

RESİM DİZİNİ

Resim 1. Sokak Görüntüsü 1.	14
Resim 2. Sokak Görüntüsü 2.	14

EK DİZİNİ

Ek 1. T.C. Çevre, Şehircilik ve İklim Değişikliği Bakanlığı, Mekansal Planlama Genel Müdürlüğü'nün, 3922945 sayılı yazısı.	18
---	----



1. PLANLAMA ALANININ GENEL TANIMI

Antalya ili, Merkez (Büyükşehir), Muratpaşa İlçe Belediyesi, Yenigün Mahallesi sınırları içerisinde **20-L-4-A** ve **20-K-3-B** Nolu 1/1000 Ölçekli imar planı paftalarına giren 2301 Ada, 11 Nolu Parsel yaklaşık 0.06 ha alanda plan değişikliği önerisi hazırlanmıştır.



Şekil 1. Söz Konusu Parselin Bölge İçindeki Hava Fotoğrafı Uzak.

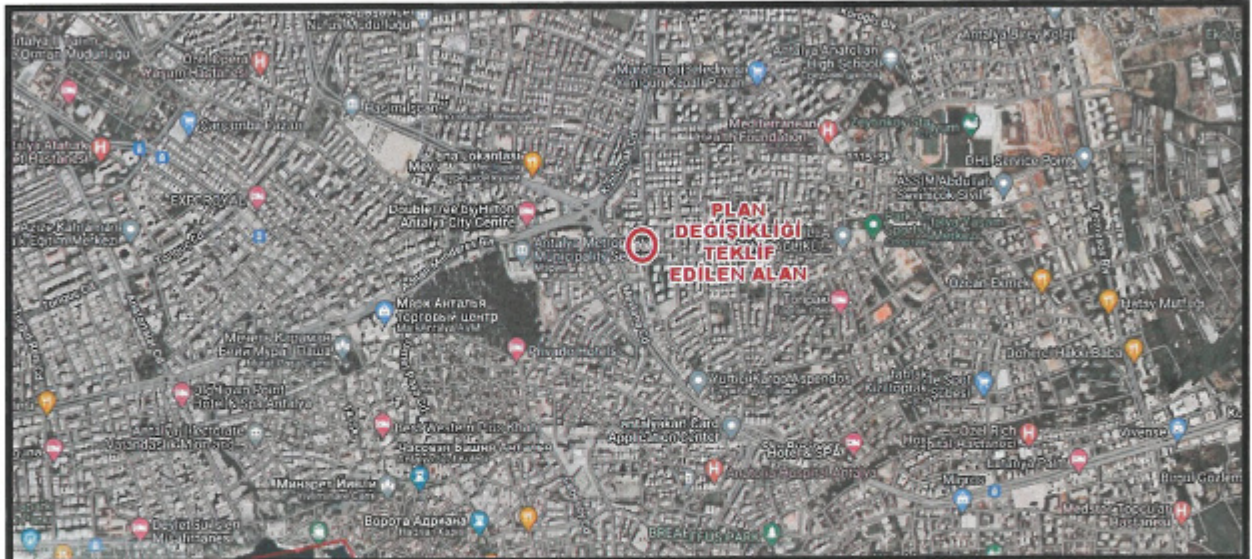

Şekil 2. Söz Konusu Parselin Bölge İçindeki Hava Fotoğrafı Yakın.

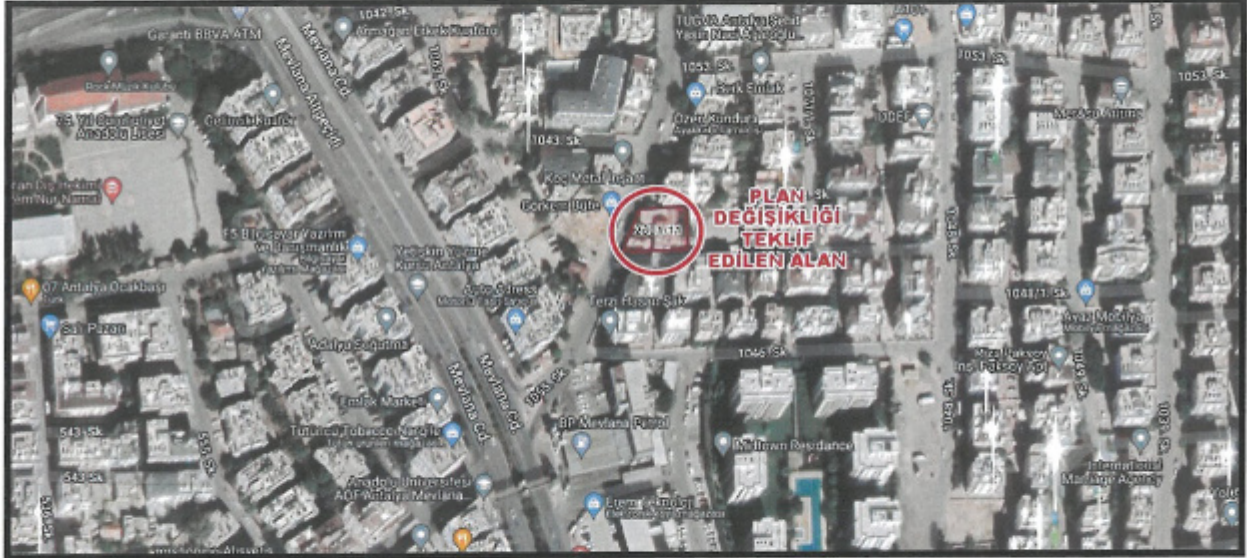

Şekil 3. Konum Bilgi Haritası.

Plan değişikliğine konu olan parsel, Yenigün Mahallesi sınırları içerisinde, Batı cephesinden 1055 Nolu Sokak, Güney cephesi 1071 Nolu Sokak üzerinde bulunmaktadır. Söz konusu parselin yakın çevresinde; Konut, Ticaret Konut, Akaryakıt İstasyonu ve Park Alanı kullanımları bulunmaktadır.

2. PLANLAMANIN AMAÇ VE KAPSAMI

İlimiz 1950'li yıllarda göç almaya başlamış, nüfus artış hızı planlanandan fazla olmuştur. Dolayısıyla mevcut konutlar ihtiyaca cevap veremez hale gelmiştir.

DPT'ce yapılan göç araştırmasına göre (Türkiye'de İç Göçler ve Göç Edenlerin Sosyo-Ekonomik Nitelikleri, 1993);

Antalya'nın aldığı net göç oranı 1970-75'te %34.146, 1975-80'de %24, 1980-85'te %31'dir. Antalya'nın net göç oranı, nüfus artışındaki değişmelerle de paralellik göstermektedir.

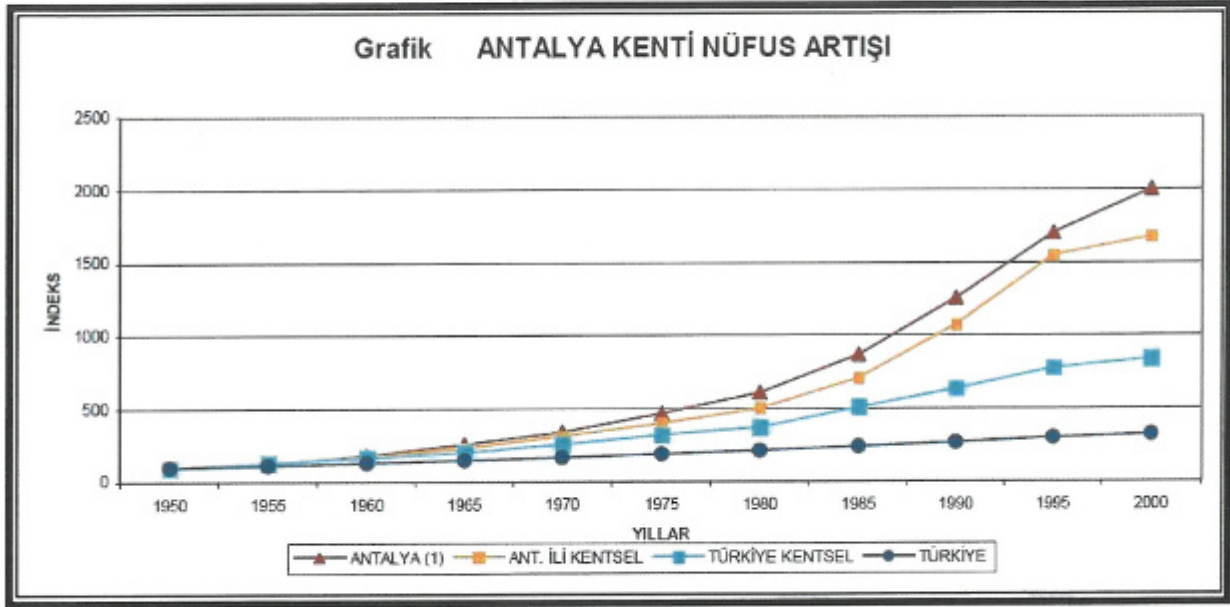

Şekil 4. İlimiz Nüfus Artış Grafiği.

Nüfusun en fazla arttığı 1990 - 2000 döneminde Antalya, ortalama yıllık nüfus artış hızı binde 41.8 ile Türkiye’de birinci sıradadır. Buna ek olarak Türkiye'nin en çok turist alan ve iç göç çeken ilidir. Sadece havayolu ile bir yıl içinde Antalya’ya gelen turist sayısı 10 milyonun üzerindedir. Artan konut ihtiyacı sebebiyle; 1980’li yıllarda yapılaşma sayısı çok fazla artmıştır.

Antalya il merkezi daha önce 4.derece deprem Bölgesi’nde yer alırken 1998 haritasında 2. dereceye alınmıştır.

Antalya ve yakın çevresi, 1996’da kabul edilen ve 1998’de yürürlüğe giren Türkiye Deprem Bölgeleri Haritasında, sismik etkinliğin yoğun olduğu batı kesimlerde 1. ve 2. sismik etkinliğin az olduğu doğu kesimlerde ise 3. ve 4. derece deprem bölgeleri içerisinde yer almaktadır.

Deprem Bölgeleri haritaları gerek deprem mühendisliği ve mühendislik sismolojisindeki gelişmeler, gerekse aktif tektonik ve sismotektonik bulguların, tarihsel ve aletsel dönemde hasara neden olmuş depremler hakkındaki bilgilerin ve depremlere ait kayıtların artması nedeniyle beş kez değiştirilmiştir. Değişiklikler 1945, 1947, 1963, 1972 ve 1996 yıllarında Bakanlar Kurulu kararı ile yapılmıştır.

- **1945 Yersarsıntısı Bölgeleri Haritası**

Bayındırlık ve Milli Eğitim Bakanlıklarınca oluşturulan komisyon tarafından son yıllar içinde meydana gelmiş depremlerden ve Bayındırlık Bakanlığı arşivindeki bilgilerden, Maden etnik ve Arama Enstitüsü'nce hazırlanmış bulunan Türkiye Jeoloji Haritası ve Türkiye Tektonik Haritasından, İstanbul Üniversitesi Jeoloji Enstitüsü'ndeki bilgilerden, İstanbul Rasathanesi Müdürlüğü'nde bulunan bilgilerden ve Türkiye'de meydana gelmiş depremlerle ilgili her türlü yayından yararlanılarak hazırlanmıştır. Harita, Bakanlar Kurulu'nun 12.07.1945 gün ve 3/2854 sayılı kararıyla "Yersarsıntısı Bölgeleri Haritası" adı altında 1/2.000.000 ölçekli olarak yürürlüğe girmiştir.

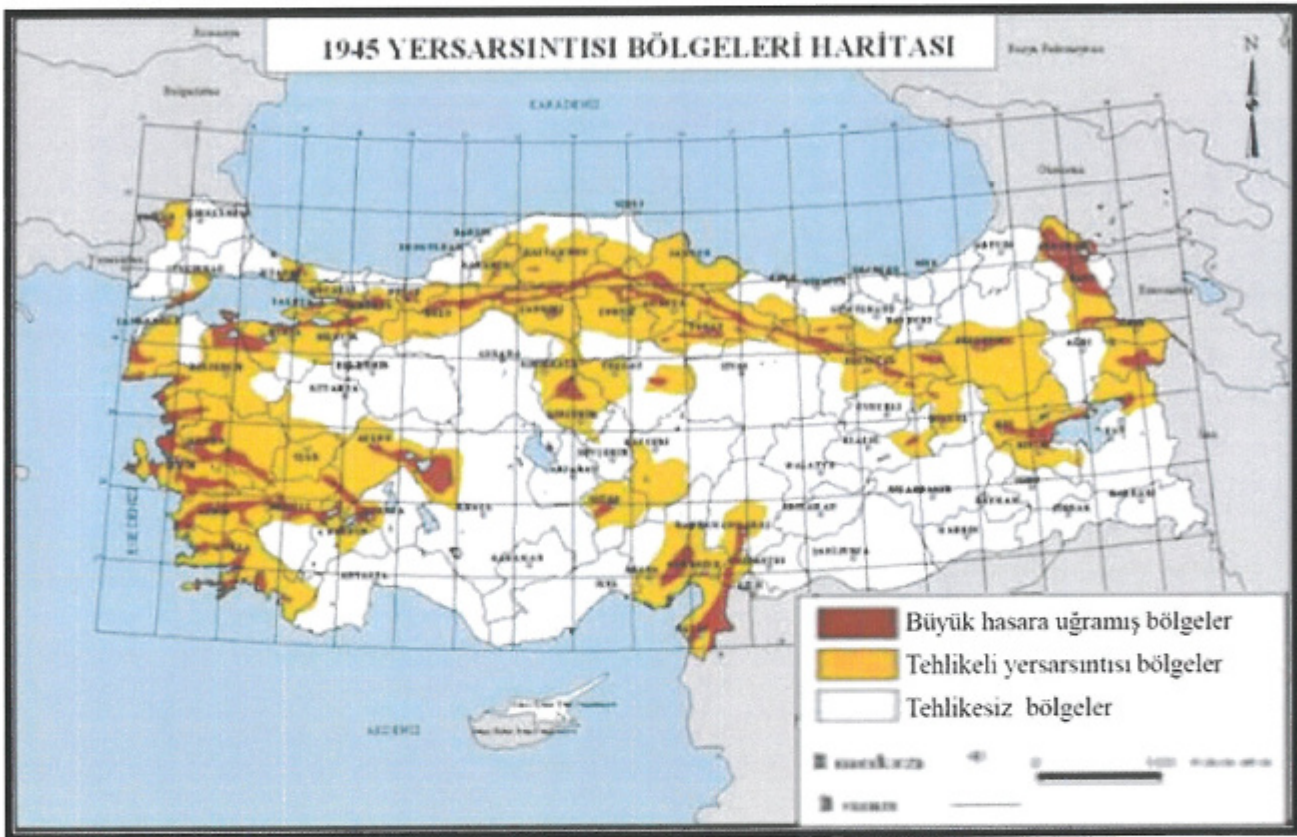

Şekil 5. 1945 Yersarsıntısı Bölgeleri Haritası.

Bu haritaya göre Türkiye; büyük hasara uğramış bölgeler, tehlikeli yersarsıntısı bölgeleri ve tehlikesiz bölgeler olmak üzere üç bölgeye ayrılmıştır.



Şekil 6. 12 Mayıs 1971 Burdur depreminden sonra Burdur'da bir sokak. Burdur ve çevresinde gece meydana gelen 6,2 şiddetli depremde 57 kişi öldü, 1.162 ev yıkıldı.

- **1972 Türkiye Deprem Bölgeleri Haritası**

Bakanlar kurulunun 23.12.1972 gün ve 7/5551 sayılı kararıyla onaylanan Türkiye Deprem Bölgeleri Haritası kararın 15 Mayıs 1973 tarih ve 14586 sayılı resmî gazetede yayımlanmasıyla yürürlüğe girmiştir.

Bu haritaya göre ülkemiz; - Birinci derece deprem bölgesi, - İkinci derece deprem bölgesi, - Üçüncü derece deprem bölgesi, - Dördüncü derece deprem bölgesi, - Tehlikesiz bölge olmak üzere beş bölgeye ayrılmıştır.

Haritada IX veya daha büyük şiddetteki depremlerin olduğu veya olabileceği yerler birinci derece deprem bölgesini, VIII şiddetindeki depremlerin olduğu veya olabileceği yerler ikinci derece deprem bölgesini, VII şiddetindeki depremlerin olduğu veya olabileceği yerler üçüncü derece deprem bölgesini ve VI şiddetindeki depremlerin olduğu veya olabileceği yerler dördüncü derece deprem bölgesini göstermektedir.

- **1996 Türkiye Deprem Bölgeleri Haritası**

Bayındırlık ve İskân Bakanlığı tarafından yayımlanan bu harita, Türkiye'de gelecekteki 50 yıl içerisinde %90 ihtimalle aşılmayacak yer ivmelerini göstermektedir. Bakanlar Kurulu'nun 18.04.1996 gün ve 96/8109 sayılı kararıyla Türkiye Deprem Bölgeleri Haritası adı altında 1/1.800.000 ölçekli olarak yürürlüğe giren bu haritaya göre Türkiye;

- Birinci derece deprem bölgeleri
- İkinci derece deprem bölgeleri
- Üçüncü derece deprem bölgeleri
- Dördüncü derece deprem bölgeleri
- Beşinci derece deprem bölgeleri olmak üzere beş bölgeye ayrılmıştır.

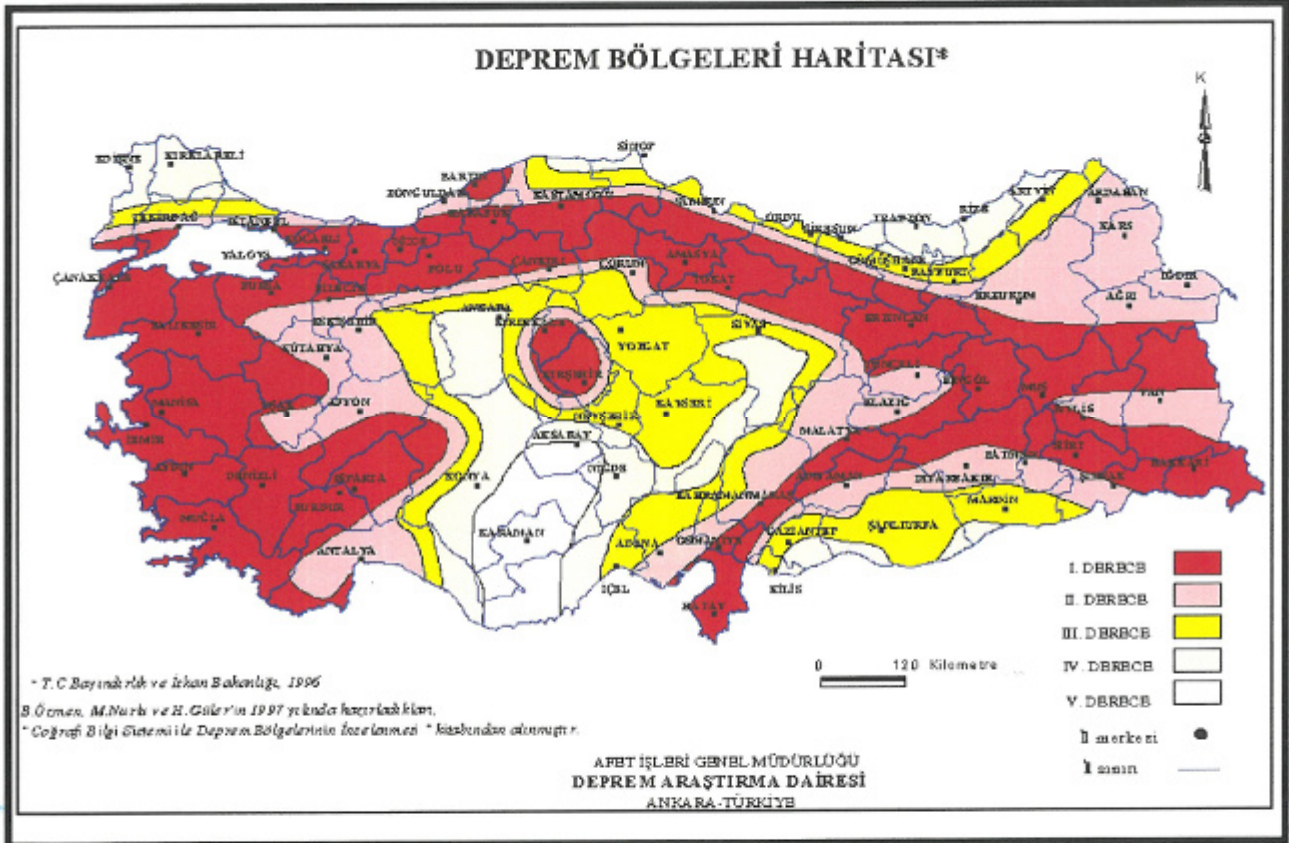

Şekil 7. 1998 Yılı Deprem Bölgeleri Haritası.

Depreme her zaman hazırlıklı olması gereken ülkemiz yakın tarihler de hem can kaybı hem kaybına sebep olan depremler yaşamıştır.



Şekil 8. 17 Ağustos 1999 Marmara Depremi sonucu enkaza dönmüş konut alanı. Resmi raporlara göre, 17.480 ölüm, 23.781 yaralı oldu. 505 kişi sakat kaldı. 285.211 ev, 42.902 iş yeri hasar gördü.



Şekil 9. Ekim 2011 Van depremi sonrası oluşan enkaz. Resmi raporlara göre, 601 ölüm, 4152 yaralı oldu.



Şekil 10. 6 Şubat 2023 Kahramanmaraş Depremi Sonucu Enkaza Dönmüş Konut Alanı.



Şekil 11. 6 Şubat 2023 Kahramanmaraş Depremi Sonucu Enkaza Dönmüş Konut Alanı.

Antalya il merkezi daha önce 4. derece deprem bölgesinde yer alırken 1998 haritasında 2. dereceye alınmıştır.

Antalya ve yakın çevresi, 1996'da kabul edilen ve 1998'de yürürlüğe giren Türkiye Deprem Bölgeleri Haritasında, sismik etkinliğin yoğun olduğu batı kesimlerde 1. ve 2. sismik etkinliğin az olduğu doğu kesimlerde ise 3. ve 4. derece deprem bölgeleri içerisinde yer almaktadır.

Artan konut ihtiyacı sebebiyle; 1980'li yıllarda yapılaşma sayısı çok fazla artmıştır.

Muratpaşa İlçemiz, Yenigün mahallesinde 2301 ada 11 numaralı parsel üzerinde de konut ihtiyacını karşılamak amacıyla 1980'li yıllarda 3 adet bina inşa edilmiştir.

Yapılan çalışmalar sonucunda binanın afet riski taşıdığı ve bu kapsamda 6306 sayılı Afet Riski Altındaki Alanların Dönüştürülmesi Hakkında Kanun kapsamında Riskli Yapı ilan edilmiştir.

Hem kentsel alan hem de insan unsuru yönünden tehdit eden bu durum karşısında afet riski taşıyan binaların;

- Mekân ve yaşam kalitesini yaygın şekilde artırmak
- Farklı gelir gruplarının yaşam alanlarını kaynaştırarak sosyal bütünleşmeyi desteklemek
- İdeal alan büyüklüğü ve bütünlüğünü gözetmek
- Uygulamaların finansmanında kamu ve kullanıcı harcamalarını sıfıra indiren model ve yöntemleri kullanmak suretiyle imar planı değişikliğine gidilmiştir.

3. ÜST ÖLÇEKLİ PLANLAR

3.1. 1/100000 Ölçekli Çevre Düzeni Planı (ÇDP)

Antalya-Burdur-Isparta Planlama Bölgesi 1/100000 Ölçekli Çevre Düzeni Planı Değişikliği; Çevre, Şehircilik ve İklim Değişikliği Bakanlığı 08/02/2022 tarihli ve 2913627 sayılı OLUR'u ile 1 Nolu Cumhurbaşkanlığı Kararnamesi'nin 102 Maddesi uyarınca Onaylanmıştır.

Plan değişikliğine konu alan; Onaylanan 1/100000 Ölçekli Çevre Düzeni Planında (ÇDP), söz konusu alan Kentsel Meskun (Yerleşik) Alanda kalmaktadır(Şekil 13).





Şekil 12. Onaylanan 1/100000 Ölçekli Çevre Düzeni Planında (ÇDP) Söz Konusu Alanı Gösterir Harita.

3.2. 1/25000 Ölçekli Nazım İmar Planı (NİP)

Aksu, Döşemealtı, Kepez, Konyaaltı, Muratpaşa, Serik 1/25000 Ölçekli Nazım İmar Planı Antalya Büyükşehir Belediye Meclisi'nin 10/07/2017 – 594 sayılı Kararı ile Onaylandı, 09/10/2017 – 844 sayılı Kararı ile Kesinleşti.

Plan değişikliğine konu alan; Onaylanan ve kesinleşen 1/25000 Ölçekli Nazım İmar Planında (NİP), söz konusu alan Mevcut Orta (151-300 kişi/ha) Konut Alanı olarak planlıdır ve Alan Yoğunluğu Mevcut Orta 2 (201-250 kişi/ha) yoğunluktadır(Şekil 14).



Şekil 13. Antalya Büyükşehir belediye Meclisininin 09/03/2020 tarih ve 189 sayılı meclis kararı ile onaylanan 1/25.000 Ölçekli Nazım İmar Planında, Söz Konusu Alanı Gösterir Harita.

4. BUGÜNKÜ ARAZİ KULLANIMI VE KADASTRAL DURUMU

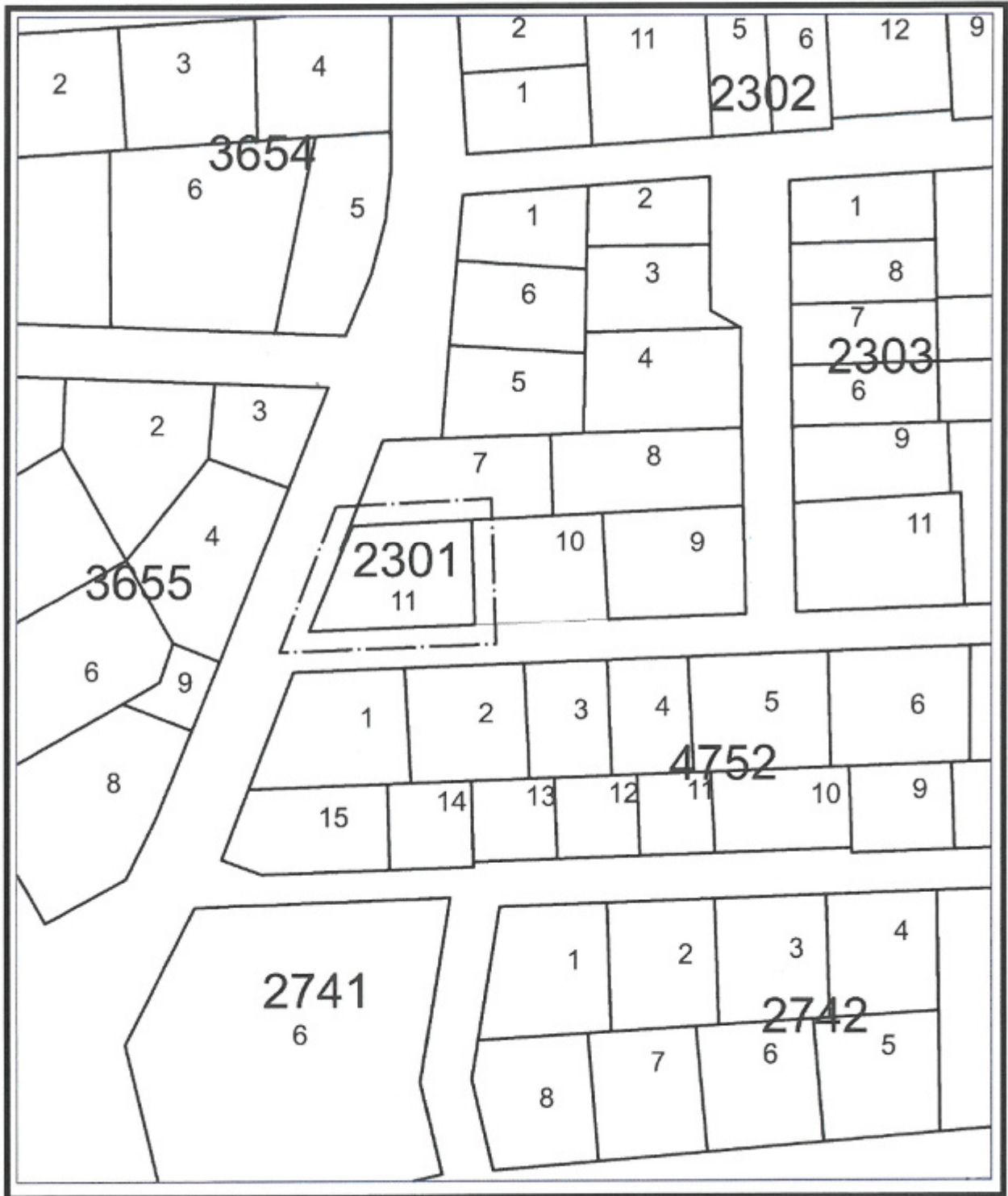

Şekil 14. Kadastral Durum Haritası.



Resim 1. Sokak Görüntüsü 1.



Resim 2. Sokak Görüntüsü 2.

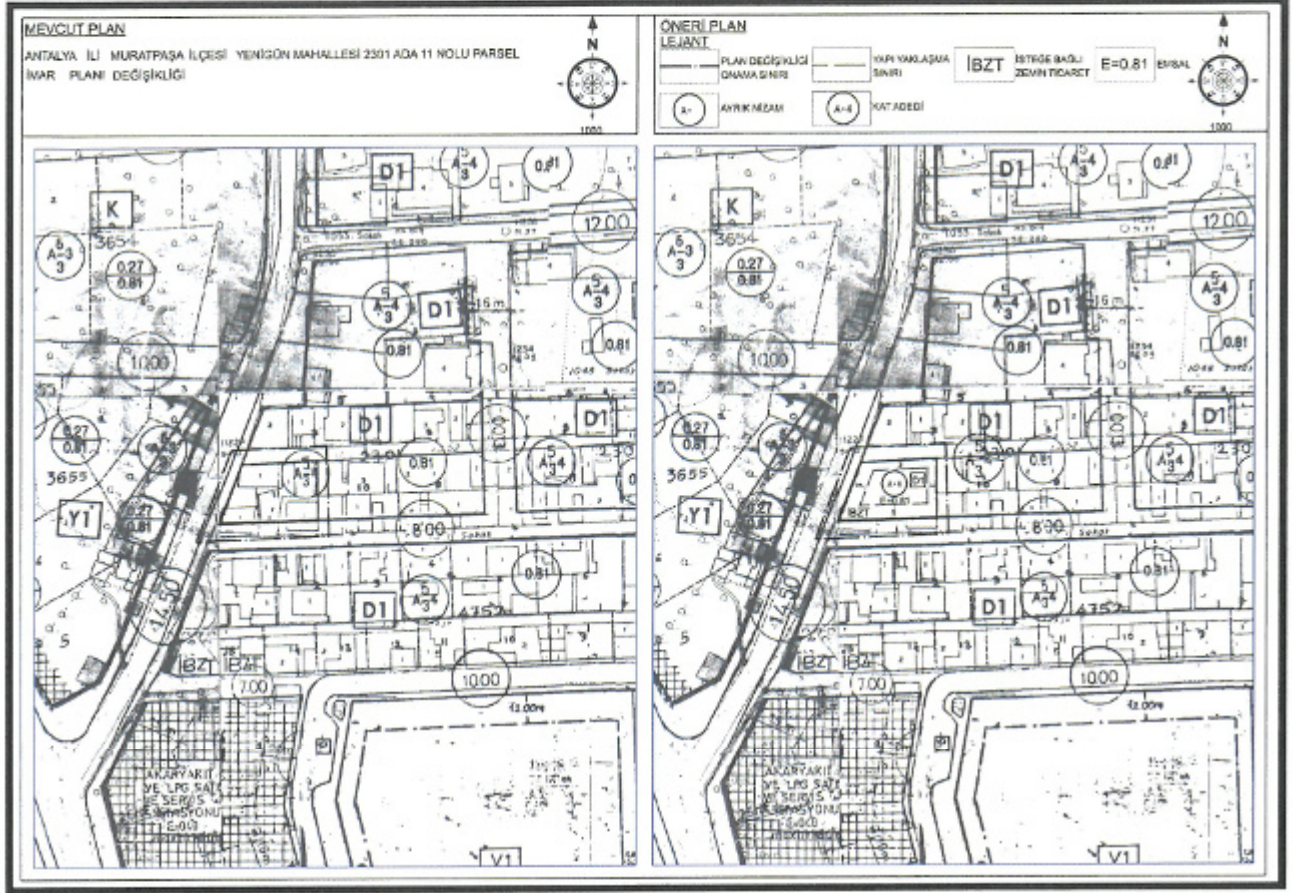

Şekil 17. Mevcut Öneri İmar Planı.

Muratpaşa İlçesi, Yenigün Mahallesi sınırları içerisinde, 2301 Ada 11 Nolu Parsel üzerinde yapılaşma koşullarının değişikliğine bağlı olarak plan değişikliği düzenlenmiştir.

- Mekan ve yaşam kalitesini yaygın şekilde artırmak
- Farklı gelir gruplarının yaşam alanlarını kaynaştırarak sosyal bütünleşmeyi desteklemek
- İdeal alan büyüklüğü ve bütünlüğünü gözetmek
- Uygulamaların finansmanında kamu ve kullanıcı harcamalarını sıfıra indiren model ve yöntemleri kullanmak suretiyle, İsteğe Bağlı Zemin Ticaret (İBZT) ve yapı yaklaşma sınırı eklenerek imar planı değişikliğine gidilmiştir.

T.C. Çevre, Şehircilik ve İklim Değişikliği Bakanlığı, Mekansal Planlama Genel Müdürlüğünün, 3922945 sayılı yazısına istinaden plan değişikliği hazırlanmıştır.

Saygılarımla arz olunur.

Gürdal YILMAZ
Şehir Plancısı

PROGEM MÜHENDİSLİK SAN. VE TİC. A.Ş.
Etiler Mah. 829 Sk. A Plaza Site No: 3/107 Muratpaşa
Mersis No: 0733042893300012 Tic.Sic.No:91955
Ant.Kurumlar V.D.763 042 8932 ANTALYA

Gürkan ERTAŞ
Yüksek Şehir Plancısı
Diploma No: 10076511954
Oda Sicil No: 5274

EKLER

Ek 1. T.C. Çevre, Şehircilik ve İklim Değişikliği Bakanlığı, Mekansal Planlama Genel Müdürlüğünün, 3922945 sayılı yazısı.

T.C. ÇEVRE, ŞEHİRCİLİK VE İKLİM DEĞİŞİKLİĞİ BAKANLIĞI
Mekansal Planlama Genel Müdürlüğü

Sayı : E-82722354-308.99-3922945
Konu : Antalya Muratpaşa 6306 sayılı Kanun kapsamındaki parsel bazlı plan değişikliği

Y. Erdal KAYAPINAR
Bakan a.
Mekansal Planlama Genel Müdürlüğü

DAĞITIM YERLERİNE

İlgi : Muratpaşa Belediye Başkanlığının 16.06.2022 tarihli ve E-13616178-113.01.06-509-2809-16726 sayılı yazısı.

Bilgi yazıda, 2002/2020 tarih ve 31045 sayılı Resmî Gazetede yayımlanan 7221 sayılı Coğrafi Bilgi Sistemleri ile Bazı Kanunlarda Değişiklik Yapılması Hakkında Kanunun 12 nci maddesi ile 3194 sayılı Kanun'a eklenen Ek-8 inci maddesinde;

"Plan değişiklikleri, plan ana kısıtlarını, ayrıcalığı, birimölçümün sosyal ve teknik altyapı dengelerini bozmayacak şekilde ve teknik gereklere uygunluk şartıyla yerleşimin özelliğine uygun olarak yapılır. Plan değişikliği tedbirleri itibarıyla emlaklı yerleşim sosyal ve teknik altyapı etki değerlendirilerek raporla hazırlanan plan onaylanacak tabiiye sınıfları.

Parsel bazında; nüfus, yapı yoğunluğu, kat adedini, bina yüksekliğini artıran imar planı değişiklikleri uygulanır.

Bir metrekareden az alınarak kayıtlı olup olmadığı; ada bazında nüfus, yapı yoğunluğu, kat adedini bina yüksekliğini artıran veya fonksiyon değişikliği getiren plan değişikliklerinde; nüfus, ayrıcalığı, bina yüksekliğini artıran veya fonksiyon değişikliği getiren plan ana kısıtlarını, ayrıcalığı, birimölçümün sosyal ve teknik altyapı dengelerini bozmayacak şekilde ve teknik gereklere uygunluk şartıyla yerleşimin özelliğine uygun olarak yapılır. Plan değişikliği tedbirleri itibarıyla emlaklı yerleşim sosyal ve teknik altyapı etki değerlendirilerek raporla hazırlanan plan onaylanacak tabiiye sınıfları.

1652012 tarihli ve 6306 sayılı "Afer Riski Altındaki Alanların Dönüştürülmesi Hakkında Kanun Kapsamındaki Alanlarda, Kanun Kurumları ile Kamu Mülkiyetindeki Alanlarda, Mevcut ve Mülhak Vakıflara ait alanlarda yapılacak plan veya plan değişiklikleri ile imar planlarında yapılacak serbest olarak belirlenmiş yüksekliklerin 8 inci maddeden birinci fıkrasının (b) bendinde belirtilen usullere göre yapılacak plan değişikliklerinde bu maddede hükümleri uygulanmaz.

Bu maddenin uygulanmasına ilişkin usul ve esaslar Bakanlıkça belirlenir." hükümlerinin yer aldığı,

6306 sayılı Afer Riski Altındaki Alanların Dönüştürülmesi Hakkında Kanun kapsamında, riskli olarak tespit edilen yapıların bulunduğu parsellerde "parsel bazında nüfus, yapı yoğunluğu, kat adedini bina yüksekliğini artıran imar planı değişiklikleri uygulanmaz." ibaresinin uygulanıp uygulanmayacağı noktasında tereddütü ortadan kaldırmak, bu maddenin uygulanmasını bütçe konu parçaları yönünden nasıl olacağına ilişkin bilgi talep edilmektedir.

3194 sayılı İmar Kanunu'nun Ek-8 inci maddesinin sekizinci fıkrası ile; 6306 sayılı Afer Riski Altındaki Alanların Dönüştürülmesi Hakkında Kanun kapsamında alanlarda yapılacak plan ve plan değişiklikleri, parsel bazında nüfus ve yapı yoğunluğu, kat adedini, bina yüksekliğini artıran plan değişikliği yapılmayacağı, yününcü hususlarda istisna tutulmuş olup, bu plan değişikliklerine dair, İmar Planı Değişikliğine Dair Değer Arayış Hakkında Yönetmeliğin 71/1c maddesi uyarınca, 6306 sayılı Afer Riski Altındaki Alanların Dönüştürülmesi Hakkında Kanun kapsamındaki; (çerçevesindeki

MURATPAŞA BELEDİYESİ
PLAN VE PROJE MÜD.

YAZININ	Kayıt Tarihi	Kayıt No	İşin Adı
1	16.06.2022	16726	Antalya Muratpaşa 6306 sayılı Kanun kapsamındaki parsel bazlı plan değişikliği
2			

Du belgeyi, güncel olarak saklamak üzere izlemeye geçtiniz. Adres: <https://www.mekplan.gov.tr>
Bilgi: 0312 444 4444
Mekansal Planlama Genel Müdürlüğü