



T.C.
ANTALYA BÜYÜKŞEHİR BELEDİYE BAŞKANLIĞI
İmar ve Şehircilik Dairesi Başkanlığı



92

Sayı : E-90852262-105.03-312931

05.09.2023

Konu : Muratpaşa, Demircikara Mah. 1834 Ada 1 Parsel 1/1000 Uip. Değ.

BAŞKANLIK MAKAMINA

Muratpaşa Belediye Meclisi'nin 02.08.2023 tarih ve 197 sayılı kararı ile uygun bulunan; Demircikara Mahallesi 1834 ada 1 parselin plan fonksiyonu değiştirilmeden kuzeyden ve batıdan 5 m doğudan ve güneyden 3 m yapı yaklaşma mesafesi eklenmesi ve TAKS:0.30'un kaldırılarak yapılaşma koşullarının A-2 ve E:0.60 olarak düzenlenmesine ilişkin hazırlanan 1/1000 ölçekli Uygulama İmar Planı Değişikliğinin incelenerek, karara bağlanmak üzere **Büyükşehir Belediye Meclisine havalesini arz ederim.**

Menekşe ALKAN
İmar ve Şehircilik Dairesi Bşk. V.

Uygun görüşle arz ederim.
Tuncay SARIHAN
Genel Sekreter Yardımcısı

BÜYÜKŞEHİR BELEDİYE MECLİSİNE
Ramazan DEMİR
Başkan a.
Genel Sekreter V.

Ek: - İlçe BMK – 1/1000 ölç. UİP. Değ. - Plan Açıklama Raporu.

Bu belge, güvenli elektronik imza ile imzalanmıştır.

Doğrulama Kodu: Hg00sT-JhnWTD-SNs imV-YR7y4I-ppquegGo Doğrulama Linki: <https://www.turkiye.gov.tr/icisleri-belediye-ebys>

Yüksekalan Mahallesi Adnan Menderes Bulvarı No:20 07310 Muratpaşa/Antalya
Telefon No: (242)249 50 00 Faks No: (242)249 52 75
e-Posta: info@antalya.bel.tr İnternet Adresi: <https://www.antalya.bel.tr>
Kep Adresi: abb@hs01.kep.tr

Bilgi için: Hüseyin Kamil TOK
Şehir Plancısı
Telefon No:



ANTALYA MURATPAŞA BELEDİYE MECLİSİNİN
02.08.2023 TARİH VE 197 SAYILI KARARI

Gündemin 23. Maddesi
Karar No. 197

Özü: 5/A-2/3, 0.30/0.60 yapılaşma koşullu, Yüksek Zemin Kat Ticaret ve Konut kullanımlı 1834 ada 1 parselde, kullanım kararı değiştirilmeden kuzeyden ve batıdan 5'er m., doğudan ve güneyden 3'er m. yapı yaklaşma mesafesi eklenmesi, TAKS=0.30'un kaldırılarak yapılaşma koşullarının A-2 ve E=0.60 olarak yeniden düzenlenmesine ilişkin önerilen 1/1000 ölçekli uygulama imar planı değişikliğinin Planlama ve İmar Komisyonu Raporu doğrultusunda kabulüne oy birliği ile karar verildiği hk.

Gündemin 23. Maddesinde yer alan Plan ve Proje Müdürlüğünün, Demircikara Mahallesi 18M-IIIa nolu imar paftasında yer alan 5/A-2/3, 0.30/0.60 yapılaşma koşullu, Yüksek Zemin Kat Ticaret ve Konut kullanımlı 1834 ada 1 parselde, kullanım kararı değiştirilmeden kuzeyden ve batıdan 5'er m., doğudan ve güneyden 3'er m. yapı yaklaşma mesafesi eklenmesi, TAKS=0.30'un kaldırılarak yapılaşma koşullarının A-2 ve E=0.60 olarak yeniden düzenlenmesine ilişkin önerilen 1/1000 ölçekli uygulama imar planı değişikliği Belediyemiz Meclisi'nin 06.07.2023 tarihli toplantısında görüşülerek Planlama ve İmar Komisyonuna havale edilmiş olup 25.07.2023 tarihli komisyon raporu ekte sunulmuştur. Konunun karara bağlanmak üzere Meclise havalesini isteyen 28.07.2023 tarih ve 3341 sayılı yazısı ve **Planlama ve İmar Komisyon Raporu**; 5/A-2/3, 0.30/0.60 yapılaşma koşullu, Yüksek Zemin Kat Ticaret ve Konut kullanımlı 1834 ada 1 parselde, kullanım kararı değiştirilmeden kuzeyden ve batıdan 5'er m., doğudan ve güneyden 3'er m. yapı yaklaşma mesafesi eklenmesi, TAKS=0.30'un kaldırılarak yapılaşma koşullarının A-2 ve E=0.60 olarak yeniden düzenlenmesine ilişkin önerilen 1/1000 ölçekli uygulama imar planı değişikliği Planlama ve İmar Komisyonumuzca incelenmiş; uygun olduğu görüşüne varılmıştır. Konunun görüşülerek karara bağlanması için gereğini arz ederiz. 25.07.2023 tarihli Planlama ve İmar Komisyonu Başkanı Özgür Taylan Budak, Başkan Vekili Gürsel Güler, Üye Yener Altıntaş, Özdemir Manavoğlu ve Ufuk Çiftçi imzalı komisyon raporu kayıt altına alındı.

Yapılan oylamada;

5/A-2/3, 0.30/0.60 yapılaşma koşullu, Yüksek Zemin Kat Ticaret ve Konut kullanımlı 1834 ada 1 parselde, kullanım kararı değiştirilmeden kuzeyden ve batıdan 5'er m., doğudan ve güneyden 3'er m. yapı yaklaşma mesafesi eklenmesi, TAKS=0.30'un kaldırılarak yapılaşma koşullarının A-2 ve E=0.60 olarak yeniden düzenlenmesine ilişkin önerilen 1/1000 ölçekli uygulama imar planı değişikliğinin Planlama ve İmar Komisyonu Raporu doğrultusunda kabulüne oy birliği ile karar verildi.

Ümit UYSAL
Belediye Başkanı
Belediye Meclis Başkanı

Nuran UĞUR
Divan Katibi

Murat ÖZTİNAR
Divan Katibi

Plan Açıklama Raporu

MURATPAŞA İLÇESİ

DEMİRCİKARA MAHALLESİ 1834 ADA 1 NOLU PARSEL YAPILAŞMA KOŞULLARININ DEĞİŞİKLİĞİNE BAĞLI 1/1000 ÖLÇEKLİ UYGULAMA İMAR PLANI DEĞİŞİKLİĞİ PLAN AÇIKLAMA RAPORU PAFTA NO: 18-M-3-A



İçindekiler

1. PLANLAMA ALANININ GENEL TANIMI	3
2. PLANLAMANIN AMAÇ VE KAPSAMI	4
3. BUGÜNKÜ ARAZİ KULLANIMI VE KADASTRAL DURUMU	11
4. PLANLAMA KARARLARI	13

ŞEKİL DİZİNİ

Şekil 1. Hava Fotoğrafı Uzak.	3
Şekil 2. Hava Fotoğrafı Yakın.	3
Şekil 3. Konum Bilgi Haritası.....	4
Şekil 4. İlimiz Nüfus Artış Grafiği.....	5
Şekil 5. 1945 Yersarsıntısı Bölgeleri Haritası.....	6
Şekil 6. 12 Mayıs 1971 Burdur depreminden sonra Burdur' da bir sokak. Burdur ve çevresinde gece meydana gelen 6,2 şiddetli depremde 57 kişi öldü, 1.162 ev yıkıldı. ..7	
Şekil 7. 1998 Yılı Deprem Bölgeleri Haritası.	8
Şekil 8. 17 Ağustos 1999 Marmara Depremi sonucu enkaza dönmüş konut alanı. Resmi raporlara göre, 17.480 ölüm, 23.781 yaralı oldu. 505 kişi sakat kaldı. 285.211 ev, 42.902 iş yeri hasar gördü.....	9
Şekil 9. Ekim 2011 Van depremi sonrası oluşan enkaz. Resmi raporlara göre, 601 ölüm, 4152 yaralı oldu.....	9
Şekil 10. Kadastral Durum Haritası.	11
Şekil 11. Mevcut İmar Planı.	13
Şekil 12. Öneri İmar Planı.	14
Şekil 13. Mevcut Öneri İmar Planı.....	15

RESİM DİZİNİ

Resim 1. Sokak Görüntüsü 1.	12
Resim 2. Sokak Görüntüsü 2.	12

EK DİZİNİ

Ek 1. T.C. Çevre, Şehircilik ve İklim Değişikliği Bakanlığı, Mekansal Planlama Genel Müdürlüğü'nün, 3922945 sayılı yazısı.	16
---	----



1. PLANLAMA ALANININ GENEL TANIMI

Antalya ili, Merkez (Büyükşehir), Muratpaşa İlçe Belediyesi, Demircikara Mahallesi sınırları içerisinde **18-M-3-A** Nolu 1/1000 ölçekli imar planı paftasına giren yaklaşık 0.06 ha alanda plan değişikliği önerisi hazırlanmıştır.



Şekil 1. Hava Fotoğrafı Uzak.



Şekil 2. Hava Fotoğrafı Yakın.



Şekil 3. Konum Bilgi Haritası.

Plan değişikliğine konu olan parsel, Demircikara Mahallesi sınırları içerisinde, Kuzey cephesi Barınaklar Bulvarı, Batı cephesi 2050 Sokak, Güney cephesi 2056 Sokak üzerinde bulunmaktadır.

2. PLANLAMANIN AMAÇ VE KAPSAMI

İlimiz 1950'li yıllarda göç almaya başlamış, nüfus artış hızı planlanandan fazla olmuştur. Dolayısıyla mevcut konutlar ihtiyaca cevap veremez hale gelmiştir.

DPT'ce yapılan göç araştırmasına göre (Türkiye'de İç Göçler ve Göç Edenlerin Sosyo-Ekonomik Nitelikleri, 1993);

Antalya'nın aldığı net göç oranı 1970-75'te %34.146, 1975-80'de %24, 1980-85'te %31'dir. Antalya'nın net göç oranı, nüfus artışıdaki değişmelerle de paralellik göstermektedir.

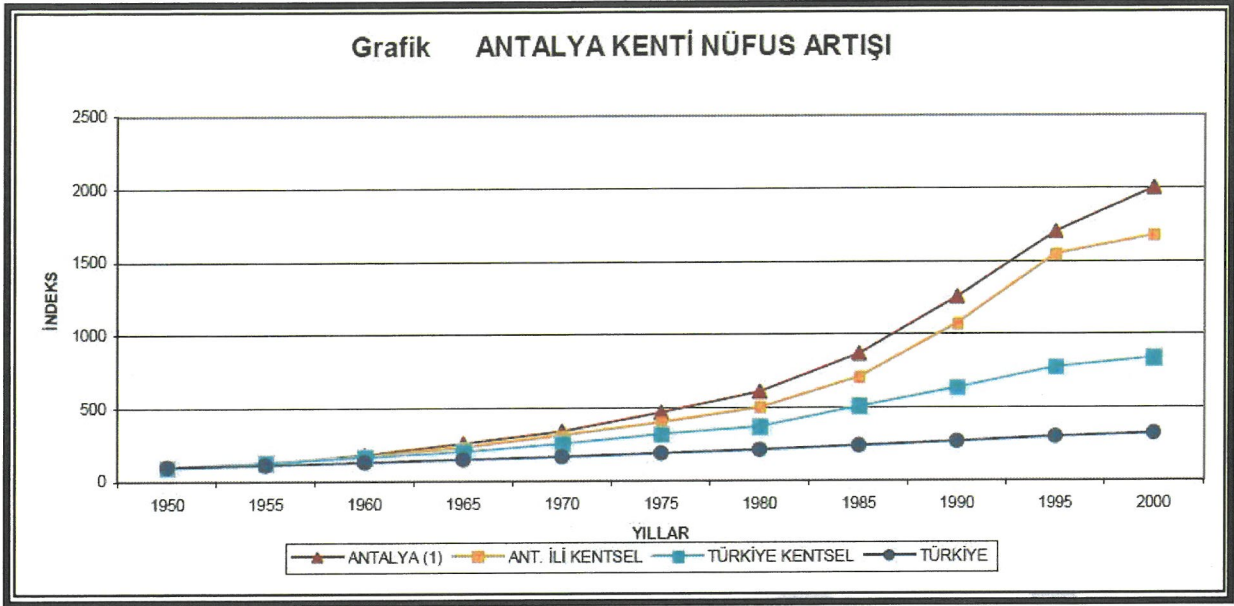

Şekil 4. İlimiz Nüfus Artış Grafiği.

Nüfusun en fazla arttığı 1990 - 2000 döneminde Antalya, ortalama yıllık nüfus artış hızı binde 41.8 ile Türkiye’de birinci sıradadır. Buna ek olarak Türkiye'nin en çok turist alan ve iç göç çeken ilidir. Sadece havayolu ile bir yıl içinde Antalya’ya gelen turist sayısı 10 milyon üzerindedir. Artan konut ihtiyacı sebebiyle; 1980’li yıllarda yapılaşma sayısı çok fazla artmıştır.

Antalya il merkezi daha önce 4.derece deprem Bölgesi’nde yer alırken 1998 haritasında 2. dereceye alınmıştır.

Antalya ve yakın çevresi, 1996’da kabul edilen ve 1998’de yürürlüğe giren Türkiye Deprem Bölgeleri Haritasında, sismik etkinliğin yoğun olduğu batı kesimlerde 1. ve 2. sismik etkinliğin az olduğu doğu kesimlerde ise 3. ve 4. derece deprem bölgeleri içerisinde yer almaktadır.

Deprem Bölgeleri haritaları gerek deprem mühendisliği ve mühendislik sismolojisindeki gelişmeler, gerekse aktif tektonik ve sismotektonik bulguların, tarihsel ve aletsel dönemde hasara neden olmuş depremler hakkındaki bilgilerin ve depremlere ait kayıtların artması nedeniyle beş kez değiştirilmiştir. Değişiklikler 1945, 1947, 1963, 1972 ve 1996 yıllarında Bakanlar Kurulu kararı ile yapılmıştır.

- **1945 Yersarsıntısı Bölgeleri Haritası**

Bayındırlık ve Milli Eğitim Bakanlıklarınca oluşturulan komisyon tarafından son yıllar içinde meydana gelmiş depremlerden ve Bayındırlık Bakanlığı arşivindeki bilgilerden, Maden etnik ve Arama Enstitüsü'nce hazırlanmış bulunan Türkiye Jeoloji Haritası ve Türkiye Tektonik Haritasından, İstanbul Üniversitesi Jeoloji Enstitüsü'ndeki bilgilerden, İstanbul Rasathanesi Müdürlüğü'nde bulunan bilgilerden ve Türkiye'de meydana gelmiş depremlerle ilgili her türlü yayından yararlanılarak hazırlanmıştır. Harita, Bakanlar Kurulu'nun 12.07.1945 gün ve 3/2854 sayılı kararıyla "Yersarsıntısı Bölgeleri Haritası" adı altında 1/2.000.000 ölçekli olarak yürürlüğe girmiştir.

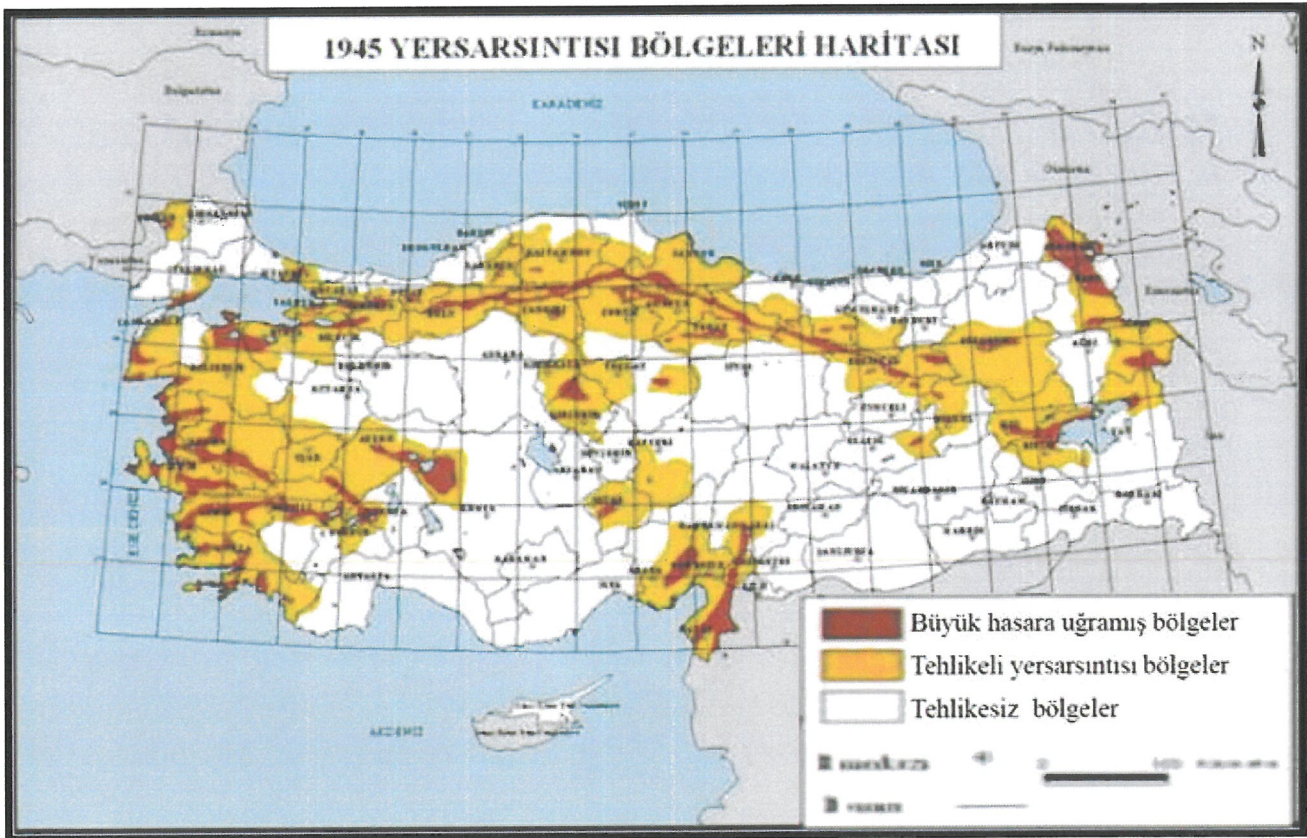

Şekil 5. 1945 Yersarsıntısı Bölgeleri Haritası.

Bu haritaya göre Türkiye; büyük hasara uğramış bölgeler, tehlikeli yersarsıntısı bölgeleri ve tehlikesiz bölgeler olmak üzere üç bölgeye ayrılmıştır.



Şekil 6. 12 Mayıs 1971 Burdur depreminden sonra Burdur' da bir sokak. Burdur ve çevresinde gece meydana gelen 6,2 şiddetli depremde 57 kişi öldü, 1.162 ev yıkıldı.

- **1972 Türkiye Deprem Bölgeleri Haritası**

Bakanlar kurulunun 23.12.1972 gün ve 7/5551 sayılı kararıyla onaylanan Türkiye Deprem Bölgeleri Haritası kararın 15 Mayıs 1973 tarih ve 14586 sayılı resmî gazetede yayımlanmasıyla yürürlüğe girmiştir.

Bu haritaya göre ülkemiz; - Birinci derece deprem bölgesi, - İkinci derece deprem bölgesi, - Üçüncü derece deprem bölgesi, - Dördüncü derece deprem bölgesi, - Tehlikesiz bölge olmak üzere beş bölgeye ayrılmıştır.

Haritada IX veya daha büyük şiddetteki depremlerin olduğu veya olabileceği yerler birinci derece deprem bölgesini, VIII şiddetindeki depremlerin olduğu veya olabileceği yerler ikinci derece deprem bölgesini, VII şiddetindeki depremlerin olduğu veya olabileceği yerler üçüncü derece deprem bölgesini ve VI şiddetindeki depremlerin olduğu veya olabileceği yerler dördüncü derece deprem bölgesini göstermektedir.

- **1996 Türkiye Deprem Bölgeleri Haritası**

Bayındırlık ve İskân Bakanlığı tarafından yayımlanan bu harita, Türkiye'de gelecekteki 50 yıl içerisinde %90 ihtimalle aşılmayacak yer ivmelerini göstermektedir. Bakanlar Kurulu'nun 18.04.1996 gün ve 96/8109 sayılı kararıyla Türkiye Deprem Bölgeleri Haritası adı altında 1/1.800.000 ölçekli olarak yürürlüğe giren bu haritaya göre Türkiye;

- Birinci derece deprem bölgeleri
- İkinci derece deprem bölgeleri
- Üçüncü derece deprem bölgeleri
- Dördüncü derece deprem bölgeleri
- Beşinci derece deprem bölgeleri olmak üzere beş bölgeye ayrılmıştır.

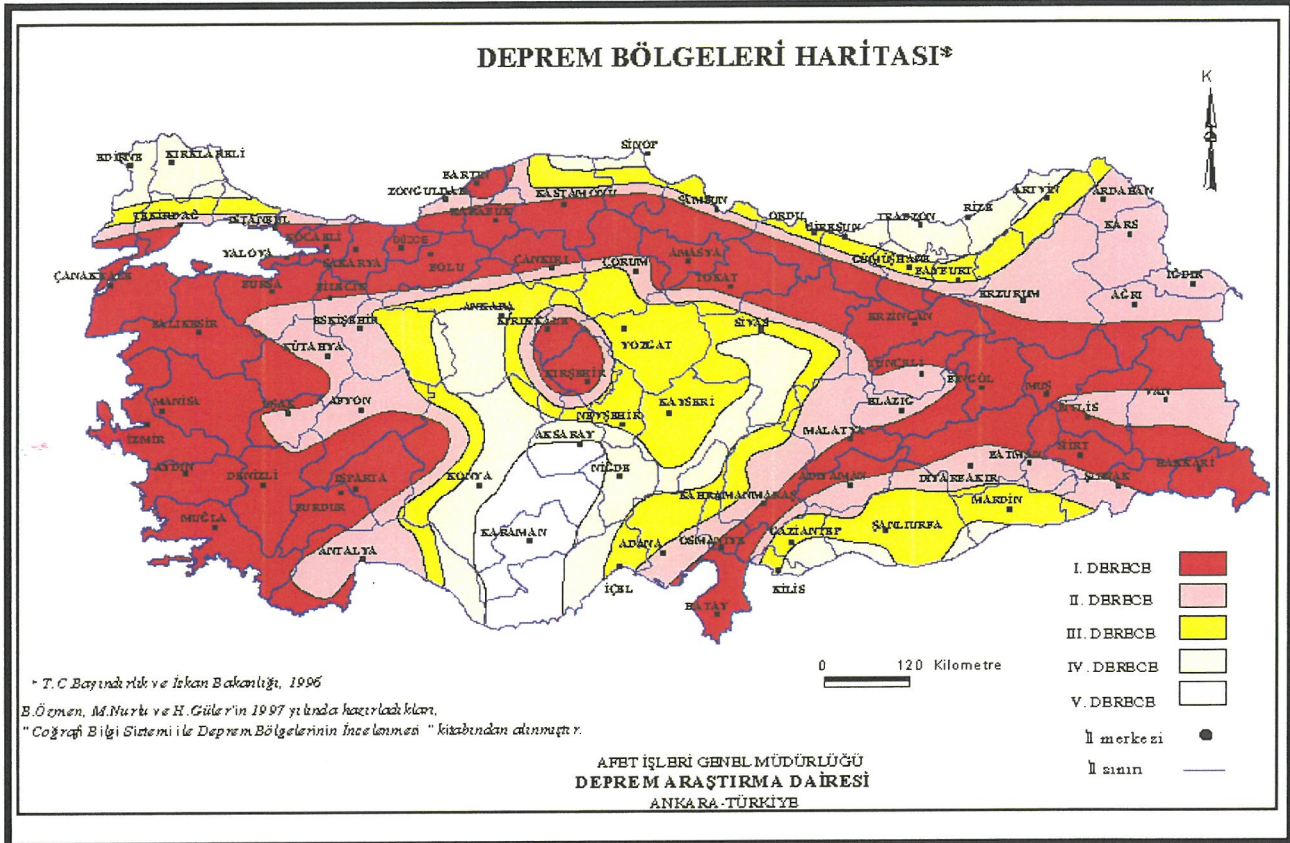

Şekil 7. 1998 Yılı Deprem Bölgeleri Haritası.

Depreme her zaman hazırlıklı olması gereken ülkemiz yakın tarihler de hem can kaybı hem kaybına sebep olan depremler yaşamıştır.



Şekil 8. 17 Ağustos 1999 Marmara Depremi sonucu enkaza dönmüş konut alanı. Resmi raporlara göre, 17.480 ölüm, 23.781 yaralı oldu. 505 kişi sakat kaldı. 285.211 ev, 42.902 iş yeri hasar gördü.



Şekil 9. Ekim 2011 Van depremi sonrası oluşan enkaz. Resmi raporlara göre, 601 ölüm, 4152 yaralı oldu.

Antalya il merkezi daha önce 4.derece deprem bölgesinde yer alırken 1998 haritasında 2. dereceye alınmıştır.

Antalya ve yakın çevresi, 1996'da kabul edilen ve 1998'de yürürlüğe giren Türkiye Deprem Bölgeleri Haritasında, sismik etkinliğin yoğun olduğu batı kesimlerde 1. ve 2. sismik etkinliğin az olduğu doğu kesimlerde ise 3. ve 4. derece deprem bölgeleri içerisinde yer almaktadır.

Artan konut ihtiyacı sebebiyle; 1980'li yıllarda yapılaşma sayısı çok fazla artmıştır. Muratpaşa İlçemiz, Demircikara Mahallesinde 1834 ada 1 numaralı parsel üzerinde de konut ihtiyacını karşılamak amacıyla 1980'li yıllarda 1 adet bina inşa edilmiştir.

Yapılan çalışmalar sonucunda binanın afet riski taşıdığı ve bu kapsamda 6306 sayılı Afet Riski Altındaki Alanların Dönüştürülmesi Hakkında Kanun kapsamında Riskli Yapı ilan edilmiştir.

Hem kentsel alan hem de insan unsuru yönünden tehdit eden bu durum karşısında afet riski taşıyan binaların;

- Mekân ve yaşam kalitesini yaygın şekilde artırmak
- Farklı gelir gruplarının yaşam alanlarını kaynaştırarak sosyal bütünleşmeyi desteklemek
- İdeal alan büyüklüğü ve bütünlüğünü gözetmek
- Uygulamaların finansmanında kamu ve kullanıcı harcamalarını sifıra indiren model ve yöntemleri kullanmak suretiyle,

Riskli Yapı ilan edilen alanda; Taban Alanı Kat Sayısı (TAKS) sınırlaması kaldırılarak, Emsal 0.60 olarak düzenlenerek imar planı değişikliği amaçlanmıştır.

3. BUGÜNKÜ ARAZİ KULLANIMI VE KADASTRAL DURUMU

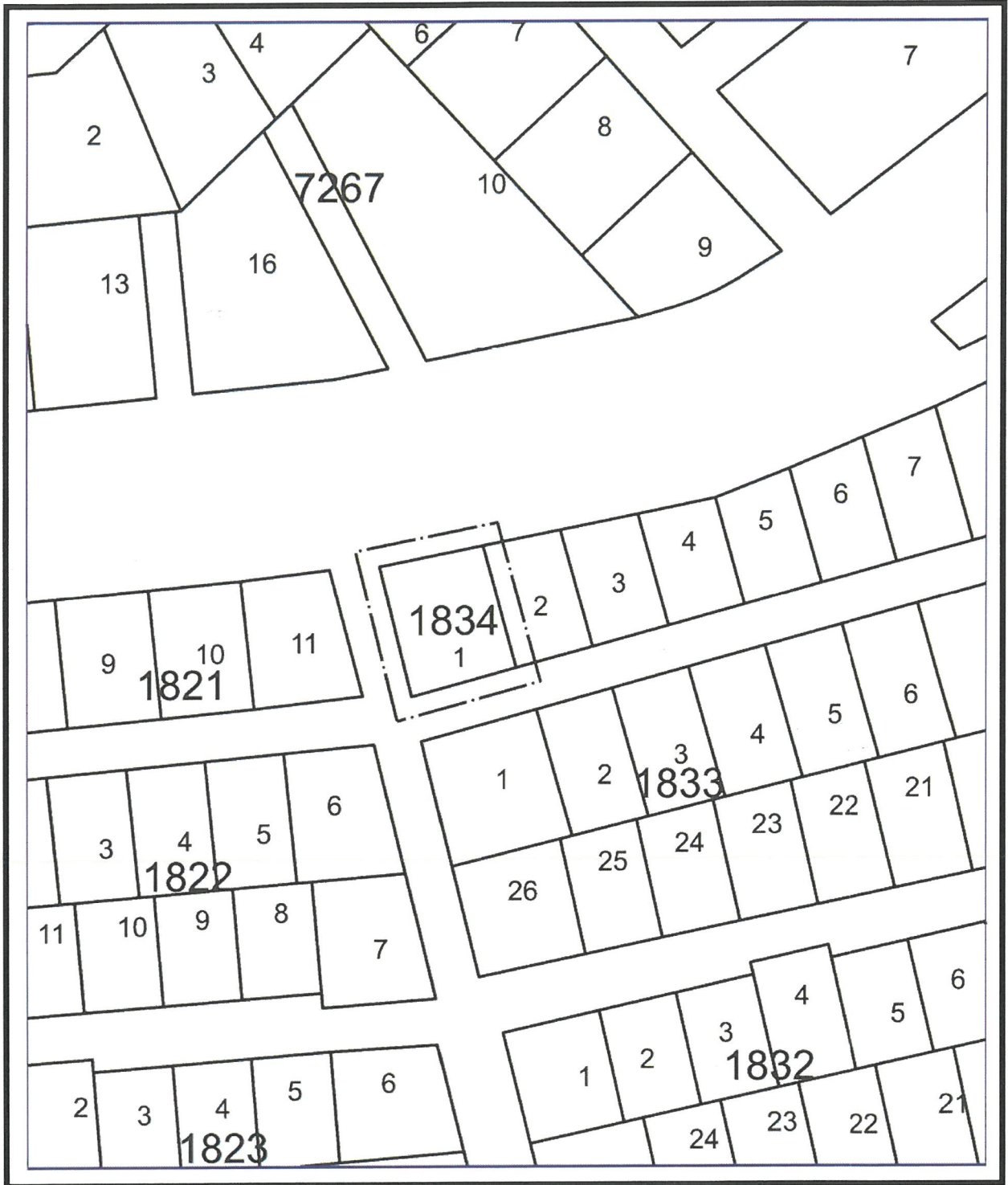

Şekil 10. Kadastral Durum Haritası.



Resim 1. Sokak Görüntüsü 1.



Resim 2. Sokak Görüntüsü 2.

4. PLANLAMA KARARLARI

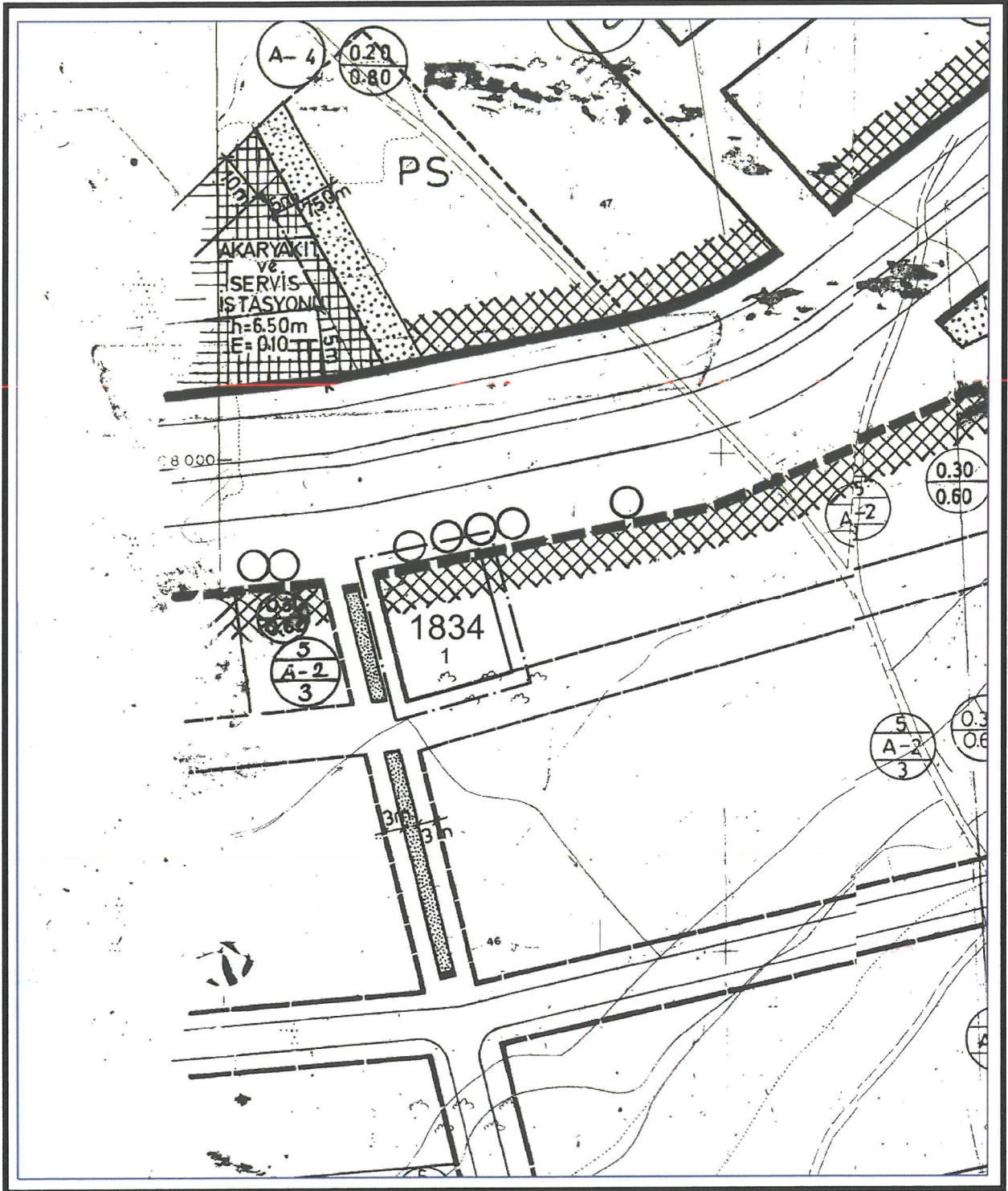

Şekil 11. Mevcut İmar Planı.

Mevcut plan kararları tekrar gözden geçirilmiştir. Mevcut İmar Planında yapılaşma koşulları; A-2, Ön bahçe mesafesi 5 Metre ve yan bahçe mesafesi 3 metre olarak verilmiştir. Taban Alanı Kat Sayısı (TAKS) 0.30 ve Kat Alanı Kat Sayısı (KAKS) 0.60 olarak verilmiştir.

Mevcut İmar Planında Yüksek zemin katta 5.50 kotunda Zorunlu Ticaret kullanımı bulunmaktadır.

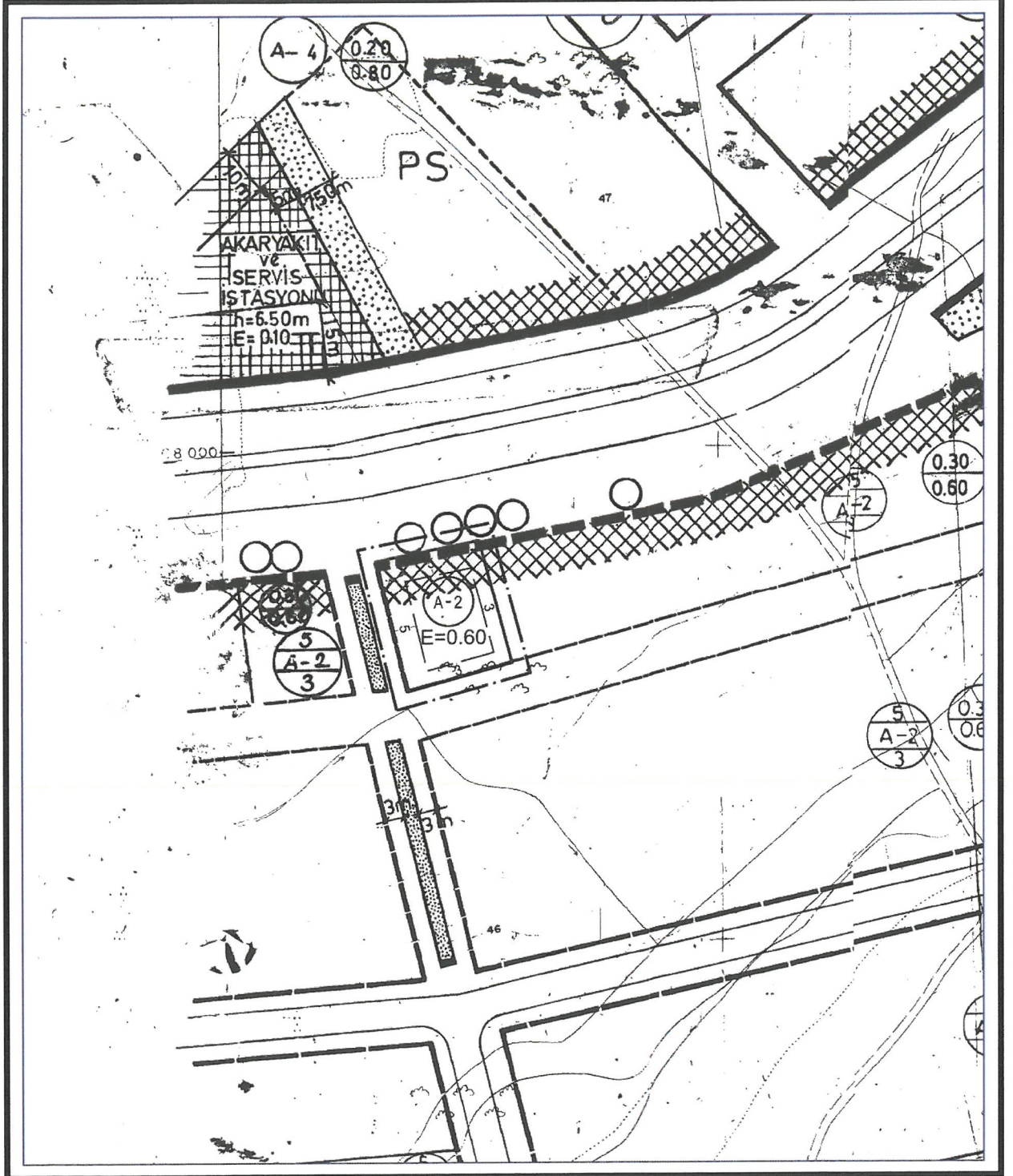

Şekil 12. Öneri İmar Planı.

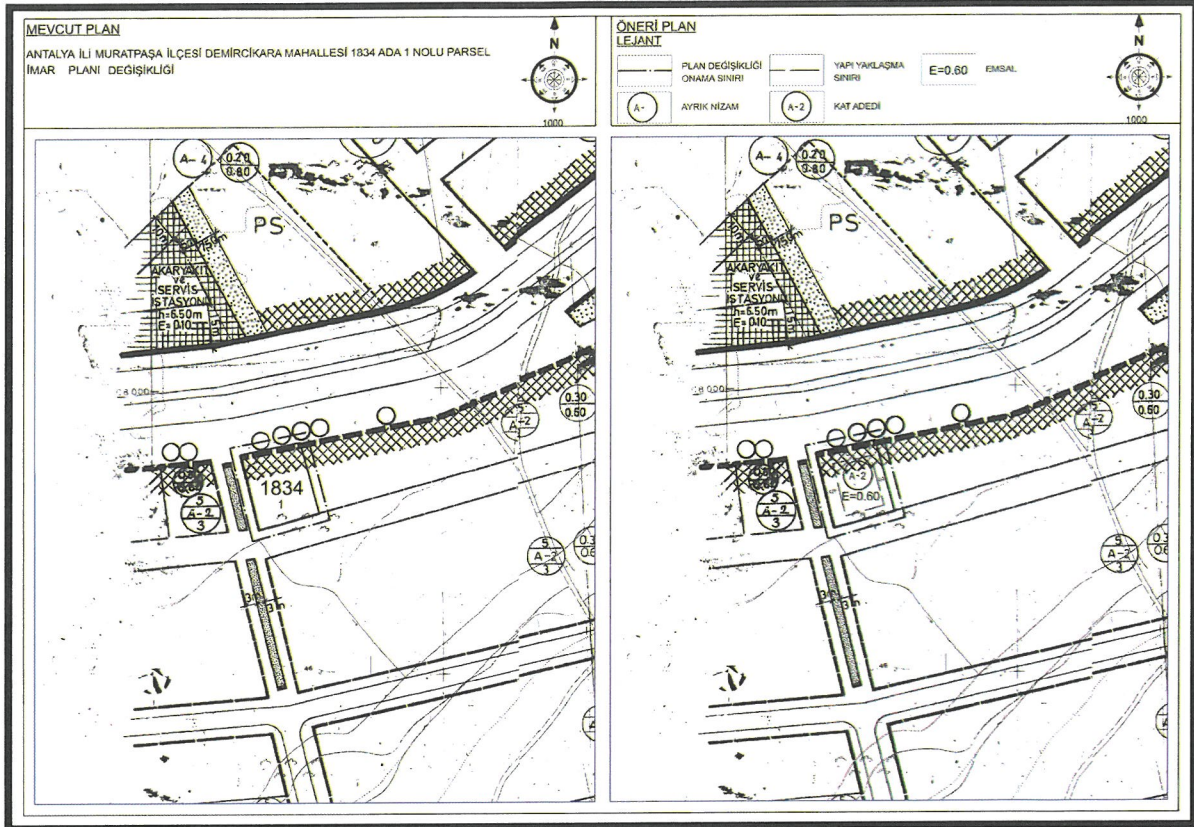

Şekil 13. Mevcut Öneri İmar Planı.

Muratpaşa İlçesi, Demircikara Mahallesi sınırları içerisinde, 1834 Ada 1 Parsel üzerinde yapılaşma koşullarının değişikliğine bağlı olarak plan değişikliği düzenlenmiştir.

- Mekân ve yaşam kalitesini yaygın şekilde artırmak
- Farklı gelir gruplarının yaşam alanlarını kaynaştırarak sosyal bütünleşmeyi desteklemek
- İdeal alan büyüklüğü ve bütünlüğünü gözetmek
- Uygulamaların finansmanında kamu ve kullanıcı harcamalarını sıfıra indiren model ve yöntemleri kullanmak suretiyle,

Mevcut İmar Planında A-2 nizamlı, 0.30 Taban Alanı Kat Sayısı (TAKS), 0.60 Kat Alanı Kat Sayısı (KAKS) olan yapılaşma koşulları; Öneri İmar Planında Taban Alanı Kat Sayısı (TAKS) sınırlaması kaldırılarak, yapı yaklaşma sınırı; Kuzey ve Batı yol cephelerinden 5 metre ve diğer cephelerden 3 metre çekilerek, Emsal 0.60 olarak düzenlenerek imar planı değişikliğine gidilmiştir.

T.C. Çevre, Şehircilik ve İklim Değişikliği Bakanlığı, Mekansal Planlama Genel Müdürlüğünün, 3922945 sayılı yazısına istinaden plan değişikliği hazırlanmıştır.

Gürdal YILMAZ
Şehir Plancısı

PROGEM MÜHENDİSLİK SAN. VE TİC. A.Ş.
Etiler Mah. 829/S. A Plaza Site No: 3/107 Muratpaşa
Mersis No: 073304289200012 Tic.Sic.No:91592
Ant.Kurumlar V.D. 33 042 8932 ANTALYA

Gürkan ERTAŞ
Yüksek Şehir Plancısı
Diploma No: (ODTÜ) 1254
Oda Sicil No: 8274



