



T.C.  
ANTALYA BÜYÜKŞEHİR BELEDİYE BAŞKANLIĞI  
İmar ve Şehircilik Dairesi Başkanlığı

71

Sayı : E-21751160-105.03-491694

09.01.2025

Konu : Alanya İlçesi, Mahmutlar Mah. 4333, 4592 ve  
1598 Nolu Parseller 3. Derece Ark. Sit Alanı  
1/5000 Ölçekli K A N İ P

BAŞKANLIK MAKAMINA

Antalya Kültür Varlıklarını Koruma Bölge Kurulunun 14.12.2018 tarih ve 8614 sayılı kararı doğrultusunda hazırlanan; Alanya İlçesi, Mahmutlar Mahallesi'nde yer alan 4333, 4592 ve 1598 parseller 3.Derece Arkeolojik Sit Alanına ilişkin 1/5000 ölçekli Koruma Amaçlı Nazım İmar Planının incelenerek, karara bağlanmak üzere **Büyükşehir Belediye Meclisine havalesini arz ederim.**

Hüsamettin ELMAS  
İmar ve Şehircilik Dairesi Başkanı

Uygun görüşle arz ederim.  
Serkan TEMUÇİN  
Genel Sekreter Yardımcısı

BÜYÜKŞEHİR BELEDİYE MECLİSİNE  
Av. Cansel TUNCER  
Başkan a.  
Genel Sekreter

Ek : - 1/5000 KANİP. - Plan Açıklama Raporu.

Bu belge, güvenli elektronik imza ile imzalanmıştır.

Doğrulama Kodu: cb35c5a9-1b65-4762-ba17-792458ae49a2

Doğrulama Linki: <https://www.turkiye.gov.tr/icisleri-belediye-ebys>

Adres: Yüksekalan Mahallesi Adnan Menderes Bulvarı No:20 07310 Muratpaşa/Antalya  
Telefon No: (242)249 50 00 Faks No: (242)249 52 75  
e-Posta: info@antalya.bel.tr İnternet Adresi: <https://www.antalya.bel.tr>  
Kep Adresi: abb@hs01.kep.tr

Bilgi için: Zübeyde TOPAKLI  
Şehir Plancısı  
Telefon No: 6859





Sayı : E-43278805 - 115.01.06 - 7029 - 50278  
Konu : Uygulama İmar Planı

30.12.2024

ANTALYA BÜYÜKŞEHİR BELEDİYESİ  
İmar ve Şehircilik Dairesi Başkanlığına

- İlgi : a) Antalya Kültür Varlıklarını Koruma Bölge Kurulu Müdürlüğü'nün 12.08.2024 tarih ve E.5531141 sayılı yazısı.  
b) Özcan Saruhan' ın belediye kayıtlarına 23.08.2024 tarih ve 47897 sayı ile giren dilekçesi.

İlgi yazıda 26.07.2024 tarihli ve 65574743-424671 sayılı yazınız ile 1/5000 ölçekli Koruma Amaçlı Nazım İmar Planı teklifinin değerlendirilmesi için Antalya Kültür Varlıklarını Koruma Bölge Kurulu Müdürlüğüne gönderildiği belirtilmiştir. 1/5000 ölçekli Koruma Amaçlı Nazım İmar Planı paftaları ve açıklama raporu ve plan hükümleri incelendiğinde eksikler tespit edilmiştir. Antalya Kültür Varlıklarını Koruma Bölge Kurulu Müdürlüğü eksiklerin giderilerek yeniden iletilmesi halinde değerlendirilebileceğini belirtilmiştir.

İlgi a ve b yazısına istinaden müdürlüğümüz 27.08.2024 tarih ve 4198 sayı yazımız(Ek-1) ile kurum görüşleri istenmiş olup; kurum görüşleri ve plan müellifi tarafından eksiklikleri tamamlanan 1/5000 ölçekli plan tadilat dosyası ekte gönderilmektedir. Plan tadilat dosyasının Antalya Kültür Varlıklarını Koruma Bölge Kurulu Müdürlüğüne gönderilmesi hususunda gereğini bilgilerinize arz ederim.

Osman Tark ÖZÇELİK  
Belediye Başkanı

Ek :

- İlgi (a) yazısı
- İlgi (b) yazısı
- Ek-1 (27.08.2024 tarih ve 4198 sayılı yazımız.)
- 1/5000 Ölçekli Plan Tadilat Dosyası
- Kurum Görüşleri( 1 adet CD)

**Bu belge, güvenli elektronik imza ile imzalanmıştır.**



T.C.  
KÜLTÜR VE TURİZM BAKANLIĞI  
ANTALYA KÜLTÜR VARLIKLARINI KORUMA BÖLGE KURULU  
KARAR

Toplantı Tarihi ve No.: 14.12.2018/239  
Karar Tarihi ve No. : 14.12.2018/8614

Toplantı Yeri  
ANTALYA

Antalya İli, Alanya İlçesi, Mahmutlar Mahallesi, mülkiyeti Maliye Hazinesine ait, 4333 parselde, Müze Müdürlüğü uzmanlarınca tespit edilen, antik döneme ait seramik parçalarının bulunduğu alanın tesciline ilişkin Antalya İl Kültür ve Turizm Müdürlüğü'nün 23.11.2018 tarih ve E.956698 sayılı yazısı okundu, ekleri ve dosyası incelendi, yapılan görüşmeler sonucunda;

Antalya İli, Alanya İlçesi, Mahmutlar Mahallesi, mülkiyeti Maliye Hazinesine ait, 4333 parselde, Müze Müdürlüğü uzmanlarınca tespit edilen, antik döneme ait seramik parçalarının bulunduğu alanın yüzeyinde seramik parçaları dışında herhangi bir yapı kalıntısı izi olmadığı Kurulumuza sunulan bilgi ve belgelerden anlaşıldığından 2863 sayılı yasanın 7. maddesi doğrultusunda, sınırları kararımız eki 1/25000 ölçekli haritada gösterildiği şekilde "III. Derece Arkeolojik Sit Alanı" olarak tescil edilmesine, sit alanında Koruma Yüksek Kurulu ilke kararlarının geçerli olduğuna, can ve mal güvenliği açısından gerekli güvenlik önlemlerinin ilgili kurumlarca alınmasına,

III. Derece Arkeolojik Sit Alanında mevcut imar planı uygulamasının durdurulmasına, 2863 sayılı yasanın 17. maddesi gereğince Geçiş Dönemi Yapılanma Koşullarının belirlenmesine yönelik Antalya Kültür Varlıklarını Koruma Bölge Kurulu Müdürlüğüne yapılacak çalışmanın Kurulumuza iletilmesine karar verildi.



**BAŞKAN**  
Dr.Öğr.Üyesi İbrahim BAKIR  
İMZA

**BAŞKAN YARDIMCISI**  
Prof.Dr.H.Sabri ALANYALI  
İMZA

**Üye**  
Prof.Dr. Ziya GENÇEL  
İMZA

**Üye**  
Prof.Dr. Osman ERAVŞAR  
İMZA

**Üye**  
Prof.Dr. İlhan ÜZÜLMEZ  
(BULUNMADI)

**Üye**  
Dr.Öğr.Üyesi Ufuk ÇÖRTÜK  
İMZA

**Üye**  
Bekir Cenap ALTIPARMAK  
İMZA

**Üye**  
Yaşar PARLAYÜKSEL  
Ant.Büyükşehir Bld.Tem.  
İMZA

**Üye**  
Yelda ARAL  
Alanya Bld. Tem.  
İMZA

**Üye**  
Seher TÜRKMEN  
Alanya Müze Md.  
İMZA

**Üye**

ANTALYA İLİ ALANYA İLÇESİ  
MAHALLE: MAHMUTLAR MAHALLESİ  
ADA/PARSEL NO: 4333, 4592 VE 1598 PARSELLER  
PAFTA NO: P28-A-03-A

MEVCUT PLAN

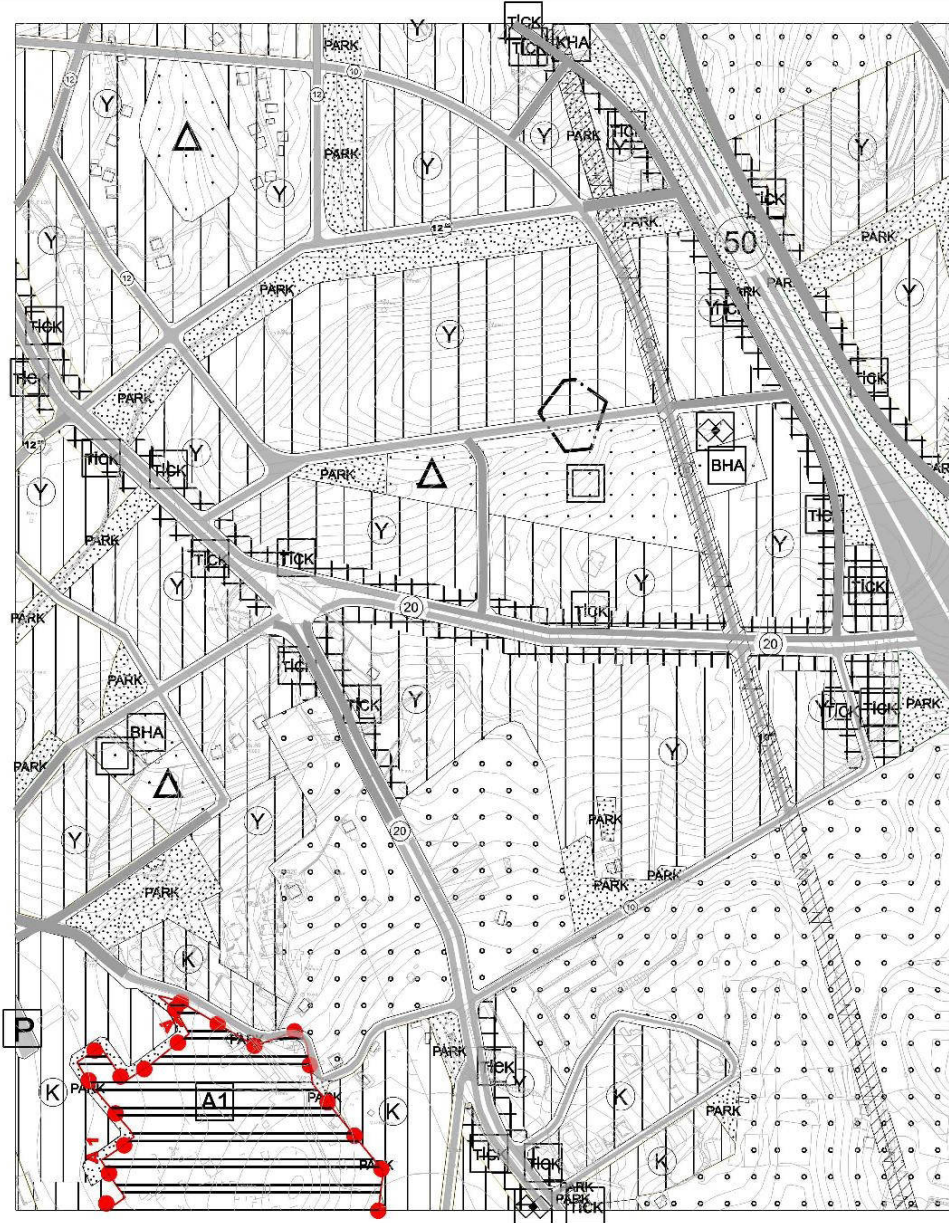

Alanya İlçesi Mahmutlar Mahallesi  
4333, 4592 ve 1598 Numaralı Parsel III. Derece Arkeolojik  
Sit Alanı Koruma Amaçlı Nazımınar Planı



ÖNERİ PLAN

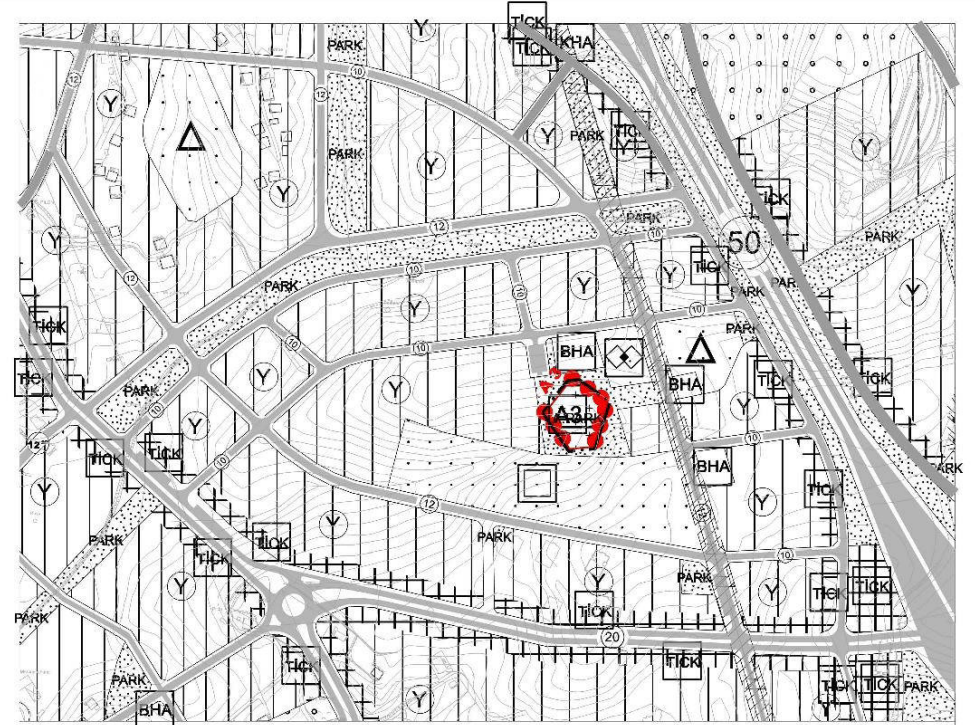

GÖSTERİM



Plan Türükümleri

Koruma Amaçlı İmar Planı Türükümleri

1. Kapsam: Antalya İli Alanya İlçesi III. Derece Sit Alanı Koruma Amaçlı İmar Planı, Antalya Kültür Varlıklarını Koruma Bölge Kurulunun 14.12.2018 Tarihi ve 8614 Sayılı Kararı İle Belirlenen 2358 m<sup>2</sup> büyüklüğündeki III. Derece Arkeolojik Sit Alanını Kapsamaktadır.
2. Amaç: Koruma Amaçlı İmar Planı İle Plan Sanatları İçerisinde Bulunan Alanların 2863 Sayılı Kültür ve Tabiat Varlıklarını Koruma Kanunu, 3194 Sayılı İmar Kanununun ilgili Yönetmelikler İle Antalya Kültür Varlıklarını Koruma Bölge Kurulu Kararı ve Stüdyo/teknik İfadesi Doğrudan doğruya: Korunması, Korunma Kullanma Kararlarının Verilmesi, Aykırı Yapılaşmalar ve Kullanım Taleplerinin Kontrol Altına Alınması ve Uygulanabilir Alanlar Olarak Plan Kararlarının üretilmesi Amaçlanmaktadır.
3. Genel Türükümler

- 3.1. Bu Plan, "Plan Türükümleri" Ve "Plan Açıklama Raporu" İle Bir Bütündür.
- 3.2. Bu Plan Ve Plan Türükümlerinde Yer Alanların Kapsamında 3194 Sayılı İmar Kanununun Planlı Alanlar İmar Yönetmeliği, 2863 Sayılı Kültür Ve Tabiat Varlıklarını Koruma Kanunu, Korunma Yürürlüğü Kararı İle Kararları, 2872 Sayılı Çevre Kanunu, Sığınak Yürürlüğü, Deprem Yürürlüğü, Orman Yürürlüğü ve Bu Kanunlarla İlgili Uygulanma Yürürlükleri İle İlgili Yürürlükte Bulunan Ve Bu Planın Oluşturulan Sınır Yürürlüğü Gerekli Olan Diğer Mevzuat Hükmeleri/Mevzuat Değişiklikleri (Kaanan, İçtuzuk, Yönetmelik, Genelgeç, İhtilaf) Geçerlidir.
- 3.3. Plan Onama Sınırı Dışındaki Tüm Alanlarda Yapılacak Yol, Elektrik, Su, Kanalizasyon, İhtisam Gibi Teknik Altyapı Faaliyetlerine İlişkin Her Türün Kazanım Alanıya Müze Müdürlüğü Uzmanları Denetiminde Yapılması Ve Antalya Kültür Varlıklarını Koruma Bölge Kurulu Uygusu Gözetimi Alınması Zorunludur.
- 3.4. Koruma Amaçlı 1/1000 Ölçekli Uygulanma İmar Planı Ve İmar Planında Esas İmar Uygulanması Olanıylandır, Sosyal-İhtisam Altyapı Alanları Kamu Eline Geçmeden Herhangi Bir Uygulanma Ve Faaliyet Yapılmaz.
4. III. Derece Arkeolojik Sit Alanı
- 4.1. "ARKEOPARK" Arkeolojik bulgular içeren, farklı düzeyde ve çeşitli sunum yöntemleri tarafından halka açık arkeolojik alanlardır.
- 4.2. Bu alanlarda Belediyemize inşaat izni verilmenden önce, ilgili müze müdürlüğü uzmanları tarafından saadaj kazısı gerçekleştirilerek, saadaj sonuçlarına ilişkin raporun, kültür varlığını bulması halinde varsa kazı başkanına görüşleri ile birlikte müze müdürlüğüne koruma kuruluna iletilip kurul kararı alınacak ve sonra uygulamaya geçilecektir.
- 4.3. Arkeopark Alanında Bütüncül Olarak İlgili Belediyemize Uygulanma Projesi Hazırlanacak Olup, Yapılacak Dönüşümlere İlişkin Hazırlanacak Uygulanma Projesi Antalya Kültür Varlıklarını Koruma Bölge Kurulu Uygusu Gözetimi Alınarak Uygulanma Yapılacaktır.
- 4.4. Uygulanma Projesi Kapsamında Tıvaki ve İhtisam Uygulanmaları Müze ve KUDDP Denetiminde Yapılacaktır.
- 4.5. III. Derece Arkeolojik Sit Alanı içerisindeki arkeolojik alanı kamu eline geçtikten sonra birlikteliği ve mülkiyeti kamu eline geçtikten sonra birlikteliği ile ilgili kazı başkanına görüşleri ile birlikte müze müdürlüğüne koruma kuruluna iletilip kurul kararı alınacak ve sonra uygulamaya geçilecektir.
- 4.6. Koruma Amaçlı 1/1000 Ölçekli Uygulanma İmar Planında Esas Olarak Hazırlanacak İmar Uygulanması ve Uygulanma Projeleri, III. Derece Arkeolojik Sit Alanı İçerisindeki Alanlara İlişkin Parsellerin İhtilaf ve İfraz Uygulanmalarına İlişkin Alanya Belediyemize Antalya Kültür Varlıklarını Koruma Bölge Kurulu Uygusu Gözetimi Alınması Zorunludur.



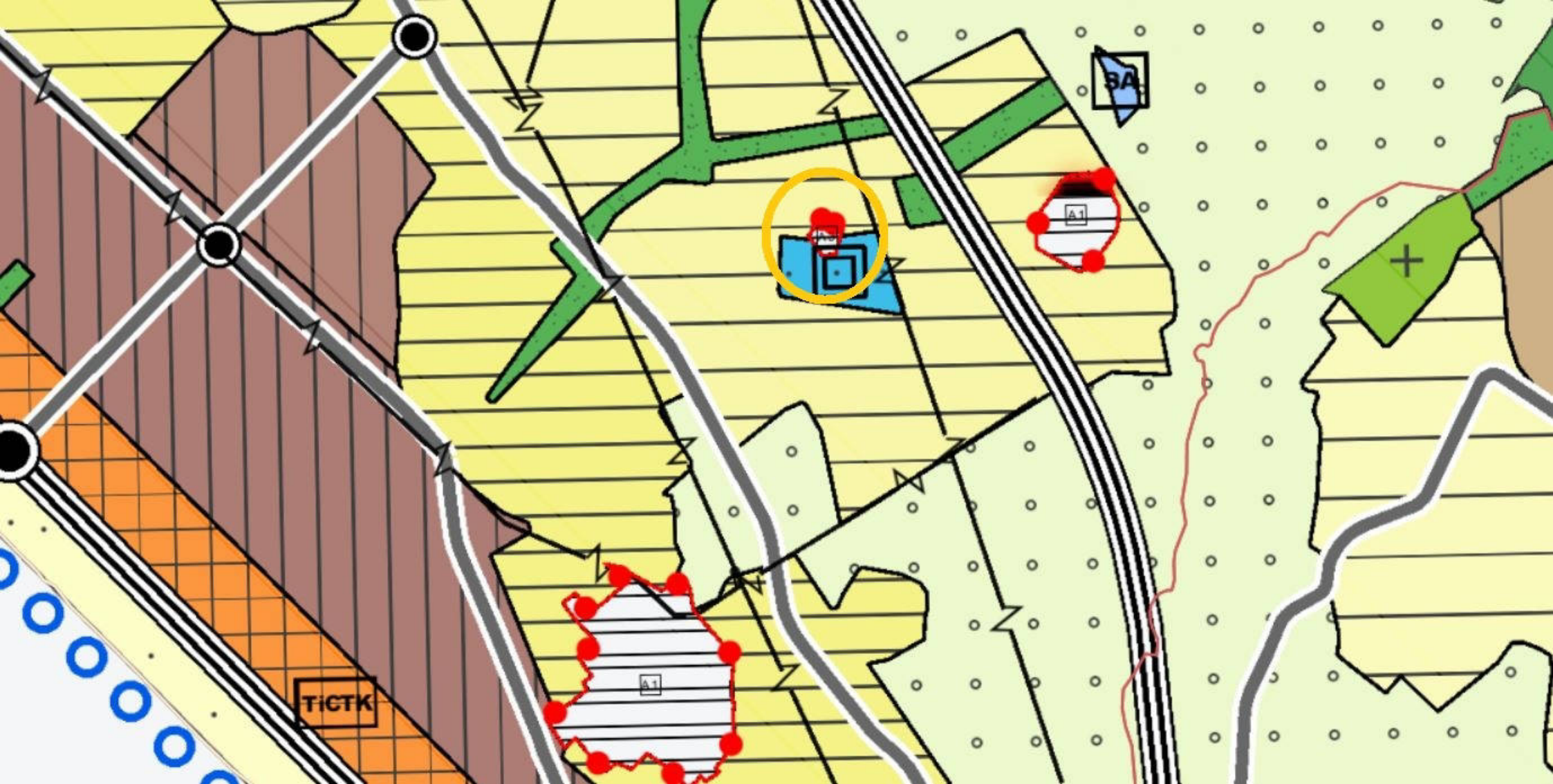

BA

A1

A1

A1

TIGTK

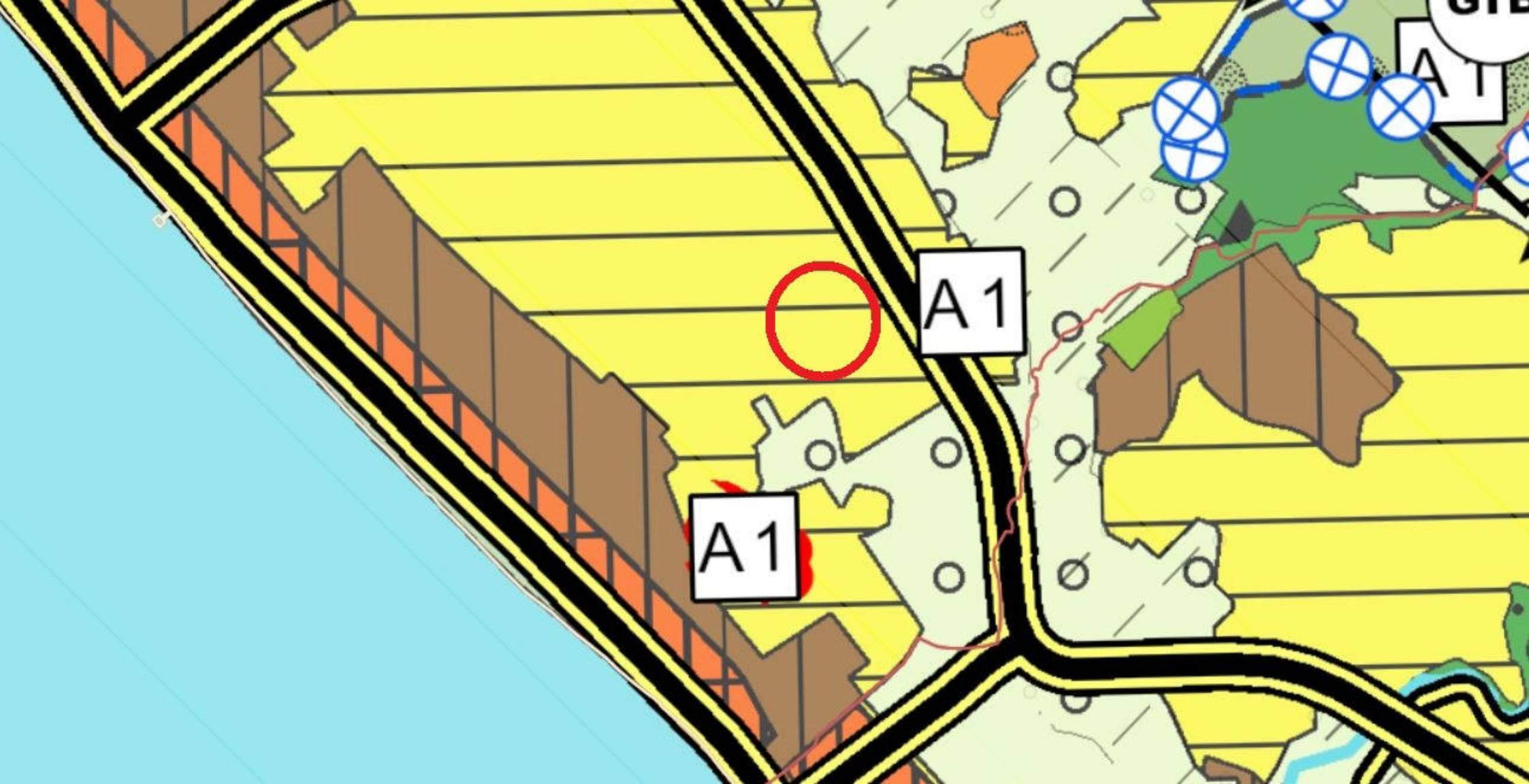



---

ANTALYA İLİ ALANYA İLÇESİ MAHMUTLAR MAHALLESİ 4333, 4592 VE  
1598 NUMARALI PARSEL III. DERECE ARKEOLOJİK SİT ALANI KORUMA  
AMAÇLI NAZIM İMAR PLANI

---

*PLAN AÇIKLAMA RAPORU & ANALİTİK ETÜT RAPORU ve PLAN HÜKÜMLERİ*





**“Antalya İli Alanya İlçesi Mahmutlar Mahallesi 4333, 4592 Ve 1598 Numaralı Parsel III. Derece Arkeolojik Sit Alanı Koruma Amaçlı Nazım İmar Planı”** Bu rapor ekleri ile birlikte 62 sayfadan oluşmaktadır.

**Planlama Ekibi**

• Seydihan ÇAMUR (Şehir Plancısı) 

• Özcan SARUHAN (Şehir Plancısı) 

• Şeyda GÜVENÇ DURAN (Y. Mimar Restorasyon Uzmanı) 

• Elvan ERGEN (Sosyolog) 

• Melike AKAY (Arkeolog) 

## İÇİNDEKİLER

|  |    |
|--|----|
| Tablo Listesi .....  | 4  |
| Grafik Listesi .....   | 4  |
| Haritalar Listesi .....  | 4  |
| Şekiller Listesi .....   | 5  |
| 1. Genel Araştırmalar .....  | 6  |
| 1.1. Yönetimsel Yapı .....   | 6  |
| 1.1.1. Yönetimsel/Hukuki Yapı .....  | 6  |
| 1.1.2. İdari Bölünüş .....   | 6  |
| 1.1.3. Sınırlar .....  | 8  |
| 1.2. Genel Çevre Özellikleri, Coğrafi Ve Fiziki Yapı .....   | 9  |
| 1.2.1. İklim .....   | 9  |
| 1.2.2. Jeolojik/Jeomorfolojik Veriler .....  | 11 |
| 1.2.3. Kentin Bölgesi İçindeki Yeri Ve İşlevi, Yakın-Uzak Çevre İlişkileri .....   | 13 |
| 1.2.4. Kent İçi Ve Dışı Ulaşım Bağlantıları Ve Uzaklıkları .....   | 15 |
| 1.2.5. Çevredeki Etkinliği Olan Sektörel Yatırım Ve Kaynakların Kente Etkisi .....   | 19 |
| 1.2.6. Planlama Alanın Kent İçindeki Yeri Ve İşlevi, Planlama Alanıyla Etkileşim .....   | 21 |
| 1.3. Ekonomik Yapı .....   | 22 |
| 1.3.1. Ekonomik Veriler .....  | 22 |
| 1.4. Demografik Yapı .....   | 22 |
| 1.5. Tarihi Araştırma .....  | 28 |
| 1.6. Gelişme Eğilimleri / Sorunlar / Olanaklar .....   | 30 |
| 1.6.1. Fiziki Gelişme .....  | 30 |
| 1.6.2. Yer Seçimi/Yerleşme Talepleri .....   | 30 |
| 1.7. Geçmişte Uygulanan Ve Bugün Yürürlükte Olan Planların Etkisi .....  | 31 |
| 2. Planlama Alanına İlişkin Araştırmalar .....   | 31 |
| 2.1. Yönetimsel Veriler .....  | 31 |
| 2.1.1. Kamu Kurum Ve Kuruluşlarının Uygulamaları .....   | 31 |
| 2.1.2. Yatırım Programları .....   | 31 |
| 2.1.3. Projeler .....  | 31 |
| 2.1.4. Mahkeme Kararları Vb. ....  | 31 |
| 2.2. Tarihsel Araştırmalar .....   | 31 |
| 2.2.1. Tarihsel Süreç İçerisinde, Kronolojik Olarak Belirlenmiş Dönemsel, Yönetimsel,<br>Sosyolojik, Ekonomik Vb. Bilgiler, Önemli Olaylar ..... | 31 |
| 2.2.2. Tarihsel Gelişim (Çeşitli Dönemlerde Mekânın Gelişmesi / Değişmesi, Kent<br>Elemanlarının Oluşumu / Gelişimi/ Yer Seçimi) .....           | 31 |
| 2.3. Fiziki Ve Doğal Veriler .....   | 33 |
| 2.3.1. Jeomorfolojik Ve Topografik Yapı .....  | 33 |
| 2.3.2. Jeolojik Durum .....  | 35 |
| 2.3.3. İklim Yapısı .....  | 37 |
| 2.3.4. Ekolojik Yapı (Flora/Fauna) .....   | 37 |
| 2.3.5. Toprak Yapısı Ve Kabiliyeti .....   | 38 |
| 2.4. Korumaya İlişkin Veriler .....  | 38 |
| 2.4.1. Sit Sınırlarının Biçimlenme Süreci .....  | 38 |
| 2.5. Geçmişteki Ve Mevcut Planlara İlişkin Araştırma .....   | 42 |
| 2.5.1. Yürürlükteki Planlar .....  | 43 |
| 2.6. Nüfus-Demografik Yapı .....   | 47 |
| 2.7. Ekonomik Yapı .....   | 47 |
| 2.8. Sosyal Yapı .....   | 47 |
| 2.9. Fiziki Mekân Araştırması .....  | 47 |

|   |    |
|---|----|
| 2.9.1. Sınırlar .....   | 47 |
| 2.9.2. Mevcut Arazi Kullanımı .....   | 49 |
| 2.9.3. Ulaşım Ve Hareketlilik .....   | 50 |
| 2.9.4. Teknik Altyapımın Varlığı, Kapasitesi, Yeterliliği, Belirleyici Özelliği Ve Gelişme<br>Potansiyeli .....                   | 51 |
| 2.9.5. Çevre Değerleri İle Bunları Olumlu/Olumsuz Etkileyen Unsurlar .....  | 51 |
| 2.9.6. Çevre Kalitesi Ve Sorunları .....  | 51 |
| 2.9.7. Doku Özellikleri .....   | 51 |
| 2.9.8. Açık Alan Ve Sokak Özellikleri .....   | 51 |
| 2.10. Mülkiyet Durumu- Kentsel Arazi Değerleri .....  | 51 |
| 2.10.1. Sahiplilik .....  | 54 |
| 2.10.2. Kadastral Yapı .....  | 54 |
| 2.10.3. Mülkiyete İlişkin Dönüşümler .....  | 54 |
| 2.11. Gelişme Eğilimleri- Finansman Analizi, Üst Plan Kararları Ve Yasal Çerçeve .....  | 54 |
| 3. Planlama Alanındaki Yapılar/Parseller Ve Taşınmaz Kültür Ve Tabiat Varlıklarına İlişkin<br>Araştırmalar .....                  | 54 |
| 3.1. Bütün Parseller Ve Yapılara İlişkin Araştırmalar .....   | 54 |
| 3.1.1. Parsel Kullanımı (Dolu/Boş Parseller) .....  | 54 |
| 3.1.2. Yapı-Parsel İlişkiler .....  | 54 |
| 3.1.3. Yapı Nitelikleri .....   | 54 |
| 3.1.4. Korunması Gerekli Taşınmaz Kültür Varlıklarına İlişkin Araştırmalar .....  | 54 |
| 3.1.5. Korunması Gerekli Taşınmaz Doğa Varlıklarına İlişkin Araştırmalar .....  | 55 |
| 3.2. Planlama Alanına İlişkin Sorunlar-Olanaklar .....  | 55 |
| 3.3. Sentez Ve Değerlendirme .....  | 55 |
| 3.3.1. Genel Çevre Özellikleri .....  | 55 |
| 3.4. Yerleşmedeki Yapılara İlişkin Değerlendirmeler .....   | 57 |
| 3.5. Demografik Ve Sosyal Yapıya İlişkin Değerlendirmeler .....   | 57 |
| 3.6. Ekonomik Yapıya İlişkin Değerlendirmeler .....   | 57 |
| 4. Amaçlar Ve Hedefler .....  | 57 |
| 4.1. Yönetmel Hedefler .....  | 58 |
| 5. Koruma Amaçlı İmar Planı Kararları Ve Koruma Amaçlı İmar Planının Uygulanmasına Yönelik<br>Model Üretimi, Yönetmel Plan .....  | 59 |
| 5.1. Genel Çevre Özellikleri .....  | 59 |
| 5.1.1. Genel Çevre Ölçeğinde Korunacak Doğal, Tarihi Ve Görsel Değerler Ve Bu Değerlerin<br>Kullanımlarına İlişkin Kararlar ..... | 59 |
| 5.1.2. Altyapı Kararları .....  | 60 |
| 5.2. 1/5000 Ölçekli Nazım Plan Hazırlanması .....   | 60 |
| 5.3. Koruma Sürecinin Geliştirilmesine Yönelik Kararlar .....   | 60 |
| 5.4. Doku, Ada, Açık Alan Ve Sokaklara İlişkin Kararlar .....   | 60 |
| 5.4.1. Yapılaşma Düzeni .....   | 61 |
| 5.4.2. Korunacak Yapılar .....  | 61 |
| 5.5. Genel Plan Kararları .....   | 61 |
| 5.6. Plan Hükümleri .....   | 65 |

## TABLO LİSTESİ

|   |    |
|---|----|
| Tablo 1- Antalya İli Ortalama Hava İstatistikleri (1930-2020).....  | 9  |
| Tablo 2- Alanya İlçesi Ortalama Hava İstatistikleri (2020 Yılı).....  | 10 |
| Tablo 3- Alanya İlçesinin Önemli Merkezlere Uzaklıkları.....  | 15 |
| Tablo 4- Alanya İlçesi İşgücünün Sektörlere Göre Dağılımı (2000 Yılı).....                                  | 22 |
| Tablo 5- Türkiye Nüfus Değişimi (1927-2020).....  | 22 |
| Tablo 6- Akdeniz Bölgesi 2020 Yılı Nüfus Dağılımı.....  | 24 |
| Tablo 7- Antalya İli Nüfus Değişimi (1955-2020).....  | 24 |
| Tablo 8- Antalya İl'inin İlçelere Göre Nüfusu (2020).....   | 25 |
| Tablo 9- Türkiye-Antalya-Alanya-Nüfus Artış Hızlarının ve Nüfus Değişimlerinin Karşılaştırmalı Analizi..... | 25 |
| Tablo 10- Nüfusun Yaş Gruplarına Göre Dağılımı.....   | 26 |
| Tablo 11- Alanya Nüfusunun Yıllara Göre Gelişimi (1935-2020).....   | 27 |
| Tablo 12- Alanya Nüfus Artış Hızları (1970-2020).....   | 28 |
| Tablo 13- Parsel Büyüklükleri ve Parsel Bilgileri.....  | 52 |
| Tablo 14- Onaylı Nazım İmar Planı ve Teklif Nazım İmar Planı Alan Dağılımı (Sit Alanı İçi).....             | 62 |

## GRAFİK LİSTESİ

|   |    |
|---|----|
| Grafik 1-Türkiye Nüfus Değişimi (1927-2020).....                        | 23 |
| Grafik 2-Türkiye Yıllık Nüfus Artış Hızı Değişimleri (1927-2020).....   | 23 |
| Grafik 3-Bölgelerin Yıllar İtibariyle Nüfus Artış Hızı Değişimleri..... | 24 |
| Grafik 4-Antalya İli Nüfus Gelişimi (1955-2020).....                    | 25 |
| Grafik 5-Nüfusun Cinsiyet ve Yaş Gruplarına Göre Nüfusun Dağılımı.....  | 27 |
| Grafik 6-Alanya Nüfus Gelişimi (1935-2020).....                         | 27 |
| Grafik 7-III. Derece Arkeolojik Sit Alanının Parsellere Dağılımı.....   | 52 |

## HARİTALAR LİSTESİ

|  |    |
|--|----|
| Harita 1- Planlama Alanı İçinde Yer Aldığı İlçenin Ülke, Bölge ve İl İçindeki Konumu.....                                      | 7  |
| Harita 2- Alanya İlçesi İdari Sınırları.....   | 8  |
| Harita 3- Türkiye ve Antalya Deprem Durumu Haritası.....   | 12 |
| Harita 4- Antalya İli İdari Sınırları ve Planlama Alanı.....   | 14 |
| Harita 5- Planlama Alanının Ülke Ulaşım Ağı İçerisindeki Konumu ve Önemli Merkezlere Uzaklıkları Karayolu Bağlantıları.....    | 16 |
| Harita 6- Planlama Alanının Kentin Ulaşım Ağındaki Yeri.....   | 18 |
| Harita 7- Kentsel Kademelenme ve Etki Alanları.....  | 20 |
| Harita 8- III. Derece Arkeolojik Sit Alanı Yakın ve Uzak Uydu Görüntüsü.....   | 21 |
| Harita 9- Planlama Alanı ve Mahalle Bütünü Kentsel Gelişim – Uydu Görüntüsü (2004-2023).....                                   | 32 |
| Harita 10- Planlama Alanı (III. Derece Arkeolojik Sit Alanı) Arazi Yapısı ve Yükseklik.....                                    | 34 |
| Harita 11- 26.09.2008 Tarihinde Onaylı Mülga Mahmutlar Belediyesi'nce Hazırlatılan İmar Planına Esas Jeolojik Etüt Raporu..... | 36 |
| Harita 12- Sit Alanı ve Yakın Çevresi Bitki Örtüsü.....  | 37 |
| Harita 13- 1/100.000 Ölçekli Çevre Düzeni Planı.....   | 43 |
| Harita 14- 1/25.000 Ölçekli Nazım İmar Planı.....  | 44 |
| Harita 15- 1/5.000 Ölçekli Onaylı Nazım İmar Planı.....  | 45 |
| Harita 16- 1/1000 Ölçekli Onaylı Uygulama İmar Planı.....  | 46 |
| Harita 17- Planlama Alanı Mahalle Sınırları.....   | 48 |

|  |    |
|--|----|
| Harita 18- Planlama Alanı ve Yakın Çevresi Arazi Kullanım Haritası.....  | 49 |
| Harita 19- Yakın/Uzak Uydu Görüntüsü ve Planlama Alanına Ulaşım .....  | 50 |
| Harita 20- Koruma Amaçlı İmar Planı Sınırı İçine Ait Kadastral Durum Haritası .....  | 53 |
| Harita 21- Sentez Haritası .....   | 56 |
| Harita 22- Koruma Amaçlı İmar Planı Sınırı (Yeşil Renkte) ve Nazım-Uygulama İmar Planı<br>Değişikliği Sınırı (Mor Renkte)..... | 63 |
| Harita 23- Onaylı Nazım İmar Planı ve Teklif Nazım İmar Planı-Ulaşım Sistemi ve Donatı Alanları                                | 64 |

## **ŞEKİLLER LİSTESİ**

|   |   |
|---|---|
| Şekil 1- Antalya Kültür Varlıklarını Koruma Bölge Kurulu'nun 14.12.2018/8614 Tarih ve Sayılı Kararı-1 ..... | 39                                      |
| Şekil 2- Antalya Kültür Varlıklarını Koruma Bölge Kurulu'nun 14.12.2018/8614 Tarih ve Sayılı Kararı-2 ..... | 40                                      |
| Şekil 3-Antalya Kültür Varlıklarını Koruma Bölge Kurulu'nun 14.12.2018/8614 Tarih ve Sayılı Kararı-3 .....  | 41                                      |
| Şekil 4-Onaylı Nazım İmar Planı ve Teklif Nazım İmar Planı.....   | 66                                      |
| Şekil 5-Onaylı Uygulama İmar Planı .....  | <b>Hata! Yer işareti tanımlanmamış.</b> |
| Şekil 6-Teklif Uygulama İmar Planı .....  | <b>Hata! Yer işareti tanımlanmamış.</b> |

## 1. GENEL ARAŞTIRMALAR

Bu bölümde Planlama alanının içinde yer aldığı bölgeye/yerleşme sistemine ilişkin araştırmalar yer almaktadır. Bu kapsamda öncelik olarak Alanya ilçesi 1/25000 ölçekli Nazım İmar Planı ve 1/5000 ölçekli Alanya Merkez Nazım İmar Planı, plan açıklama raporlarındaki veriler dikkate alınmış ihtiyaç duyulan farklı konularda ilgili kurum ve kuruluş verilerine başvurulmuştur.

### 1.1. Yönetimsel Yapı

Bu bölümde ilk olarak koruma amaçlı imar planı yapılan alanın yer aldığı Alanya ilçesi ve Mahmutlar mahallesine ilişkin açıklamalar yapılacak daha sonra planlama alanına ilişkin veriler yer alacaktır. Bu aşamada Alanya ilçesi 1/25.000 Ölçekli Nazım İmar Planı raporundan faydalanılmıştır.

#### 1.1.1. Yönetimsel/Hukuki Yapı

Koruma Alanı Alanya İlçesi Mahmutlar Mahallesi Sınırları içerisinde kalmaktadır. Planlama alanı çevresinde Büyükşehir Yasası kapsamında Antalya Büyükşehir Belediyesi ve Alanya Belediyesi birlikte hareket etmekte ve yetki/sorumlulukları kapsamında bölgeye hizmet vermektedirler. Koruma Planına konu alan 14.12.2018 tarih 8614 sayılı Antalya Kültür Varlıklarını Koruma Bölge Kurulu kararı ile 4333, 4592 ve 1598 numaralı parseller içerisindeki alan III. Derece sit alanı ilan edilen sit sınırlarını kapsamaktadır ve bu alan Antalya Kültür Varlıklarını Koruma Bölge Kurulu kararları doğrultusunda işlem yapılmaktadır.

#### 1.1.2. İdari Bölünüş

Alanya İlçesi il merkezinin yaklaşık 135 km güney doğusunda, 36° 30' 07" ve 36° 36' 31" kuzey enlemleri ile 31° 38' 40" ve 32° 32' 02" doğu boylamları arasında konumlanmıştır. 2014 yılına kadar ilçeye bağlı 16 adet belde ve 68 adet köy varken, 6360 sayılı büyükşehir yasası kapsamında 30.03.2014 tarihi itibarıyla tüm belde ve mahallelerin tüzel kişilikleri kaldırılmış ve mahalle olarak ilçeye bağlanmıştır. İlçe kuzeyinde Toros sıra dağları ile çevrili olup, deniz ile dağlar arasındaki ovalık alanlarda sıkışmış ve doğu batı aksında lineer gelişim göstermektedir. Kuzey batı yönde Manavgat, güney doğu yönde Gazipaşa, kuzey yönde Gündoğmuş, kuzey doğu yönde ise Hadim, Taşkent ve Sarıveliler ilçeleriyle komşudur. İlçenin yüzölçümü yaklaşık 1590 km<sup>2</sup> olup, kuzey ve güney sınırları arasındaki mesafe denizden itibaren batı kısımda 25 km, doğu kısımda 45 km derinliğe ulaşmaktadır. Doğu ve batı sınırları arasındaki mesafe ise deniz boyunca yaklaşık 75 km'dir.

Planlama çalışmasına konu bölge, Antalya ili, Alanya ilçesi, Mahmutlar Mahallesi, P28A03A numaralı 1/5000 ölçekli hâlihazır paftalar üzerinde yer almaktadır.

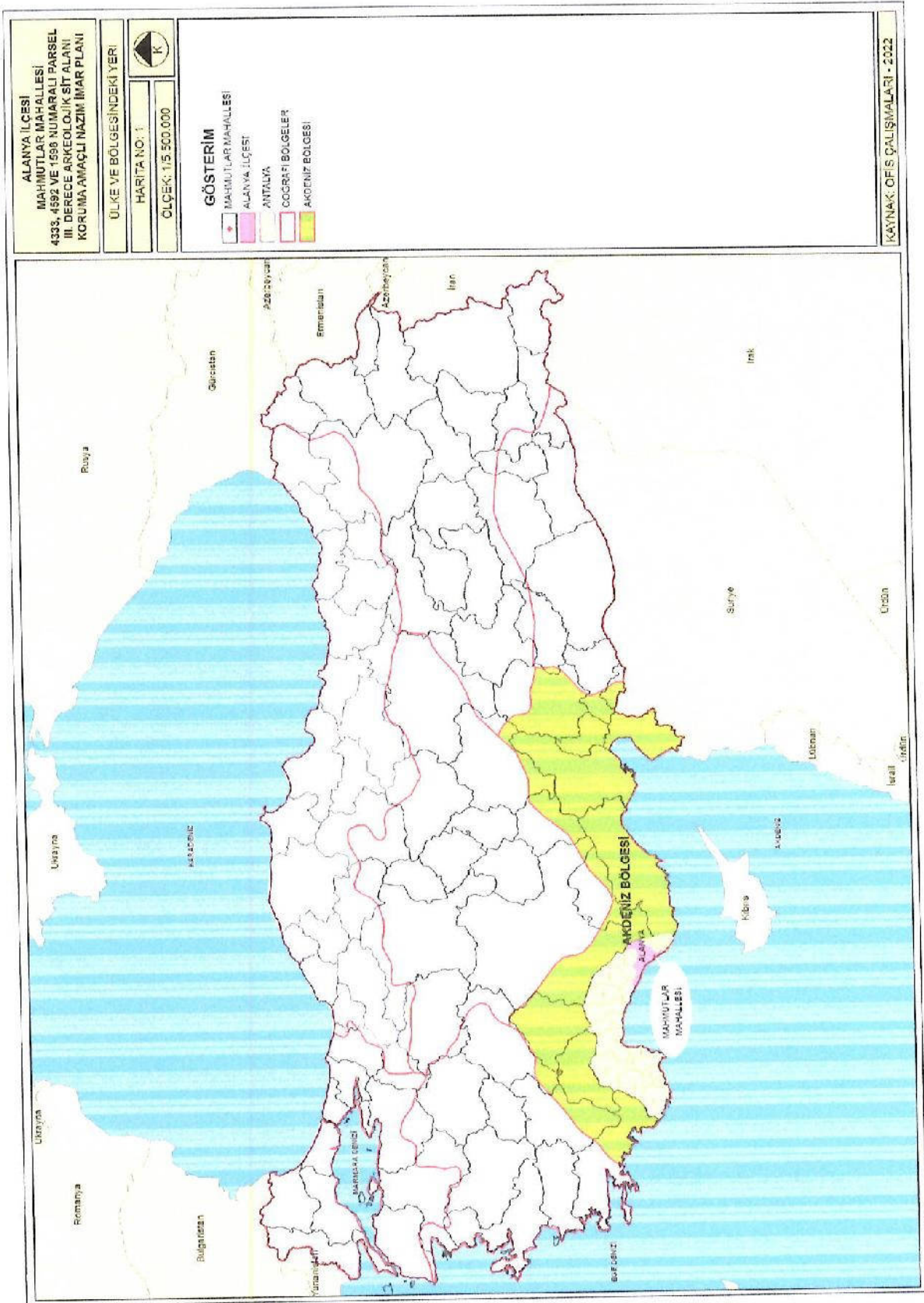

Harita 1- Planlama Alanı İçinde Yer Aldığı İlçenin Ülke, Bölge ve İl İçindeki Konumu

### 1.1.3. Sınırlar

Alanya'ya bağlı toplam 102 mahalle bulunmaktadır. Planlama alanı Antalya ili Alanya İlçesi Mahmutlar Mahallesi Sınırları içerisinde yer almaktadır. Plan değişikliğine konu alan 14.12.2018 tarih 8614 sayılı Antalya Kültür Varlıklarını Koruma Bölge Kurulu kararı ile III. Derece sit alanı ilan edilmiştir. Sit alanı ilan edilen alan büyüklüğü 2358 m<sup>2</sup> dir.

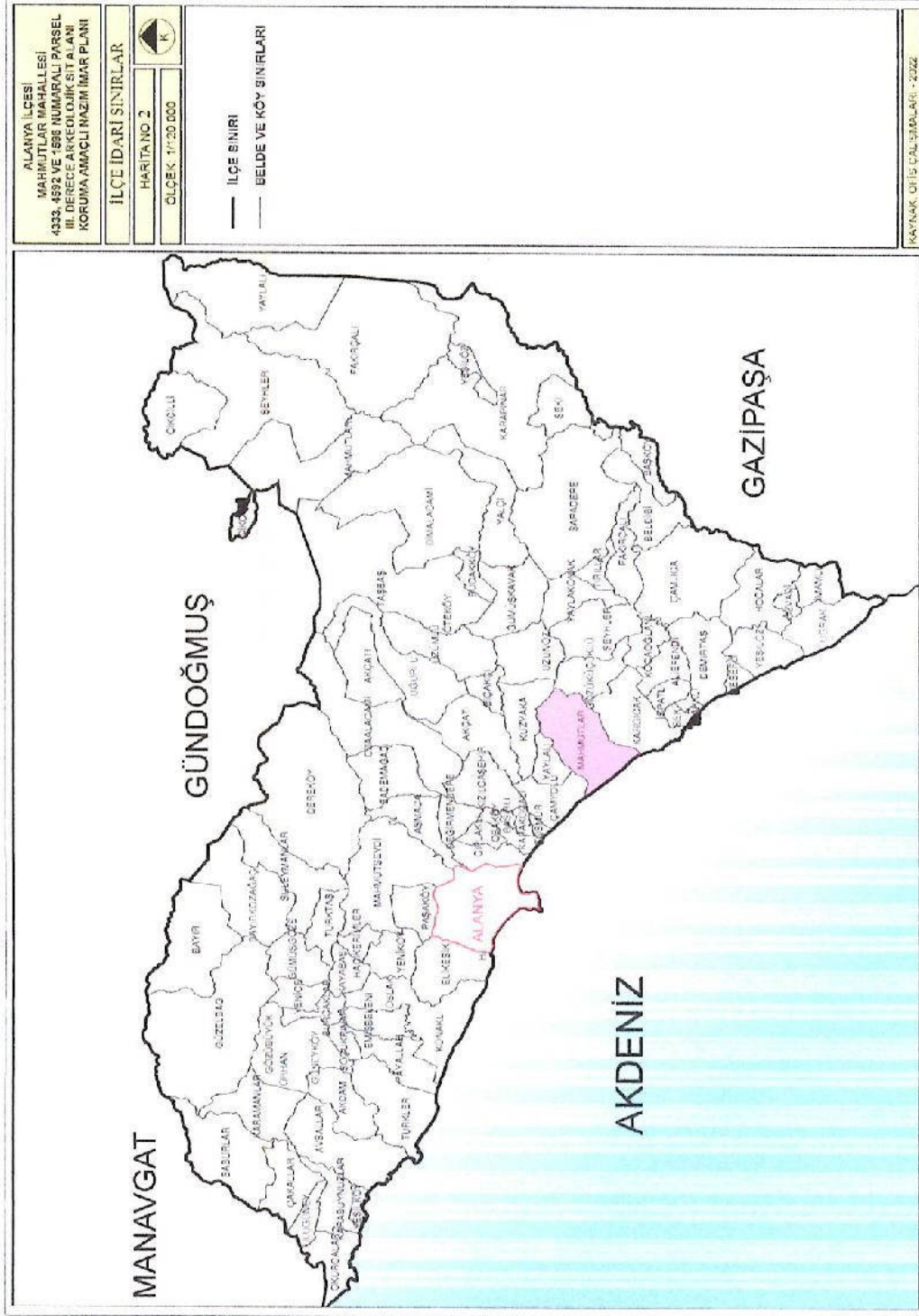

Harita 2- Alanya İlçesi İdari Sınırları



## 1.2. Genel Çevre Özellikleri, Coğrafi ve Fiziki Yapı

### 1.2.1. İklim

Alanya'da yazları sıcak ve kurak kışları ılık ve yağışlı geçen tipik bir Akdeniz iklimi hâkimdir. Kışların çoğu zaman yaz gibi geçtiği bu yörede; yaz sıcaklığının etkisi öğleden sonra denizden karaya doğru esen meltem rüzgârı ile azalmaktadır. Alanya yarımadası ile Toros dağları arasında oluşan boğaz bir hava akımı yaratarak yaz sıcaklığını düzenleyen olumlu bir etken olmaktadır. Tabii güzellikleri ve tarihi değerlerinin yanında olumlu iklimiyle tam bir turizm cenneti olan yörede güneşleme süreleri, deniz suyu ve hava sıcaklıkları gibi iklim özellikleri önem taşır. Dinlenme turizmi için güneşleme süresi uzun, az yağışlı ılıman iklim tercih edilirken, kış turizmi için soğuk hava ve yeteri kadar yağış tercih edilmektedir. Bir turistik yöre kendi özelliklerine uygun iklim şartları açısından istikrarlı değerlere sahip olduğu takdirde cazibesi artmakta, turistlerin iklimi istikrarlı yerleri daha çok tercih ettiği görülmektedir.

Tablo 1- Antalya İli Ortalama Hava İstatistikleri (1930-2020)

|                             | Ock  | Şbt  | Mrt  | Nsn | Mys | Hrz | Tmm  | Ağs | Eyl | Ekim | Ksm | Arl  |
|-----------------------------|------|------|------|-----|-----|-----|------|-----|-----|------|-----|------|
| Ortalama Sıcaklık           | 10   | 11   | 13   | 16  | 21  | 25  | 28.5 | 28  | 25  | 20.5 | 16  | 12   |
| Ortalama En Yüksek Sıcaklık | 15   | 16   | 18   | 21  | 26  | 31  | 34.1 | 34  | 31  | 26.6 | 21  | 17   |
| Ortalama En Düşük Sıcaklık  | 6    | 6.4  | 8.1  | 11  | 15  | 20  | 22.7 | 23  | 19  | 15.3 | 11  | 7.6  |
| Ortalama Güneşlenme Süresi  | 5.1  | 5.8  | 6.7  | 8   | 9.8 | 11  | 11.8 | 11  | 9.8 | 6.3  | 5.5 | 4.9  |
| En Yüksek Sıcaklık          | 24   | 27   | 29   | 36  | 42  | 45  | 45   | 45  | 43  | 38.7 | 33  | 25   |
| En Düşük Sıcaklık           | -4.3 | -4.6 | -1.6 | 1.4 | 6.7 | 11  | 14.8 | 14  | 10  | 4.9  | 0   | -4.6 |

Tablodan da görüldüğü gibi Antalya İlinde 2020 yılında yapılan meteorolojik ölçümlere göre ortalama en yüksek sıcaklık 34.1 derece Temmuz ve Ağustos aylarında, ortalama en düşük sıcaklık 6.0 derece Ocak ayında görülmüştür. Alanya ilçesinde ise 2020 yılı en yüksek sıcaklık 38.2 derece ile Eylül ayında, en düşük sıcaklık 3.7 derece ile Şubat ayında görülmüştür. Ortalama sıcaklık ise 22.1, deniz suyu sıcaklığı 23.0, yağışlı gün sayısı 86, yağış miktarı 1054.1 kg olmuştur.

Mahmutlar Mahallesi İlçe bütünü ile benzer iklim özelliklerine sahiptir. Alanya Meteoroloji İstasyon Müdürlüğü tespitlerine göre bölge genelinde yazları sıcak ve kurak, kışları ılık ve yağışlı geçen tipik Akdeniz iklimi hâkimdir. İklim özellikleri yüksekliğe bağlı olarak farklılık gösterir. Yörede yıllık sıcaklık ortalaması 22,2 derecedir. Ortalama minimum sıcaklık ise 6,1 derece olarak tespit edilmiştir. Yerleşme bahar ve kış aylarında bol miktarda yağış almaktadır. Uzun yıllar ortalamasına göre yıllık yağış ortalaması 1073,7 kg/m<sup>2</sup>'dir. Hâkim rüzgâr doğu ve kuzey doğudan esmektedir. Rüzgârlar genellikle kış aylarında etkili olmaktadır. Rüzgârın ortalama hızı 1,6 m/sn'dir. Tabii güzellikler ve tarihi değerlerin yanı sıra güneşleme süreleri, deniz ve hava suyu sıcaklıkları gibi iklimsel özellikler de kent makroformunun gelişimine etki etmiştir.

Mahmutlar Mahallesi'nde yıllık sıcaklık ortalaması 18,6 derece, yıllık ortalama yağış miktarı 1068.20 mm'dir. En çok yağışı kış ve ilkbahar aylarında almaktadır. En az yağış ise yaz aylarında düşmektedir. Bölgedeki hâkim rüzgâr yönü güneydir.

Tablo 2- Alanya İlçesi Ortalama Hava İstatistikleri (2020 Yılı)

|                      | Ock | Şbt | Mrt | Nsn | Mys | Hrz | Tmm  | Ağs | Eyl | Ekm | Ksm | Arl |
|----------------------|-----|-----|-----|-----|-----|-----|------|-----|-----|-----|-----|-----|
| Ortalama Sıcaklık    | 13  | 14  | 17  | 19  | 24  | 26  | 30   | 31  | 30  | 26  | 20  | 17  |
| En Yüksek Sıcaklık   | 20  | 21  | 24  | 26  | 38  | 33  | 35.7 | 38  | 38  | 33  | 28  | 23  |
| En Düşük Sıcaklık    | 8.3 | 3.7 | 7.4 | 14  | 14  | 18  | 24.8 | 27  | 25  | 21  | 14  | 12  |
| Yağışlı Gün Sayısı   | 12  | 16  | 10  | 8   | 9   | 1   | 0    | 1   | 3   | 3   | 16  | 7   |
| Güneşlenme Sür.      | 4.9 | 5.2 | 6   | 6.7 | 9   | 10  | 10.3 | 8.9 | 7.5 | 6.6 | 4.4 | 4.5 |
| Yağış Miktarı        | 284 | 163 | 87  | 47  | 178 | 0.2 | 0    | 0.1 | 4.8 | 0.5 | 88  | 201 |
| Rüzgâr Hızı(kph)     | 13  | 13  | 11  | 9.6 | 8.6 | 9.6 | 10.5 | 10  | 10  | 10  | 11  | 13  |
| Deniz Suyu Sıcaklığı | 18  | 17  | 18  | 19  | 22  | 24  | 28.7 | 30  | 30  | 27  | 24  | 20  |

Alanya'nın toplam yüzölçümü 175.678 hektardır. Bunun % 16,45 i olan 28.880 hektarını tarım, % 6,26'ı olan 9.860 hektarını çayır ve mera, % 65,48'i olan 115.013 hektarını fundalık ve orman, % 0,10 olan 185 hektarını su yüzeyi, % 11,70'i oluşturan 20.560 hektarını da tarım dışı alanlar ve meskûn sahalar oluşturmaktadır. İklimi ve konumu ile Akdeniz bölgesinin en verimli topraklarına sahip bir yöresidir. Bu nedenle de yetişen bitki türleri çeşitlilik göstermektedir. Akdeniz bölgesinin en fazla orman alanı Antalya ili sınırları içindedir.

İlçe iklimi ve konumu ile Akdeniz bölgesinin en verimli topraklarına sahip bir yöresidir. Bu nedenle de yetişen bitki türleri çeşitlilik göstermektedir. Alanya ilçesinde yer alan tarım alanlarının yaklaşık olarak %48'i ekilmekte olup, meyve bahçeleri tarım alanları içerisinde en büyük paya sahiptir. Ekilen açık alanlar büyük çoğunlukla narenciye, avokado ve muz bahçesi olarak, kapalı alanlar ise turfanda sebzeçilik (domates, salatalık biber, fasulye, patlıcan vb.) ve muz serası olarak kullanılmaktadır. Yüksek kesimlerde ise kiraz, elma, kivi gibi ürünler yetiştirilmektedir.

Akdeniz bölgesinin en fazla orman zenginliği Antalya ili sınırları içindedir. Alanya'da bulunan ormanlar ülke ormanlarının % 0,5'ini oluşturmaktadır.

Güneyden Akdeniz'e açık olan bölgenin kuzeyi ormanlarla çevrilidir. Dağların yüksek kesimlerinde karaçam ve sedir ormanları, sahil kesimlerinde ise kızılçam ormanları mevcuttur. Daha güney kesimlerde ise tüm bölgede olduğu gibi makilik ve fundalık alanlar görülmektedir.

Alanya'da bulunan ormanlar ülke ormanlarının % 0,5'ini oluşturmaktadır. Bu oranın artırılması için ortalama yılda 750 hektarlık alan ağaçlandırılmaktadır. Dağların yüksek kesimlerinde karaçam ve sedir ormanları, sahil kesimlerinde ise kızılçam ormanları mevcuttur. Sahil kesiminde narenciye bahçeleri ve muz plantasyonları yöreye canlı bir yeşillik kazandırırken yöre için iyi bir tarım ürünü olan avokado ve kivi gibi ağaç türleri artmaktadır. Dağlık ve platoluk kesimde soğuğa dayanıklı elma, armut ve ayva gibi meyve türleri yetiştirilmektedir. Yıllar önce bataklık arazileri ıslah etmek için getirilen okaliptüs ağaçları görevlerini tamamladıktan sonra bir süs bitkisi olarak yol kenarlarını süslemiştir.

Mahmutlar Mahallesi'nde tarım alanlarının bulunduğu yerler haricinde, Akdeniz bitki örtüsü olan maki bitki örtüsü hâkimdir. Genel olarak kızılçam, karaçam, sedir, meşe, köknar, ardıç, çınar ve kızılçam bulunan orman alanlarında kavak, ıhlamur, kestane, fındık gibi orman türleri ile de karşılaşılmaktadır.

Mahmutlar Mahallesi'nde tabii bitki örtüsünün dışında zirai çalışmalarla oluşmuş bitki örtüleri de mevcuttur. Sahil kesiminde narenciye bahçeleri ve muz plantasyonları yöreye canlı bir yeşillik kazandırırken, son dönemde ekimi artan avokado ve kivi gibi ağaç türleri de karşımıza çıkmaktadır. Dağlık kesimde soğuğa dayanıklı elma, armut ve ayva gibi meyve türleri yetiştirilmektedir.

Planlama alanı içerisinde de bölgedeki tarımsal faaliyetler ile benzer özellik gösterdiği görülmektedir. III. Derece arkeolojik sit alanı içerisinde muz ve avokado yetiştiriciliği yapılmaktadır.

### **1.2.2. Jeolojik/Jeomorfolojik Veriler**

Alanya yarımadası Antalya körfezinin doğusunda bulunup düzgün kıyı şeridinin bozulduğu yerlerden birisidir. Denizden 212 metre yüksekliğindeki Kandelari (Alanya) yarımadasının yapısı permo kristalin kalkerlerden meydana gelmiştir. Bu yükseltiden ovaya doğru inerken kristalin kalkerlerle şistler arasında bulunan kırıklar, genç tektonik hareketlerin izleridir. Tektonik hareketlerin sonucu oluşan çöküntü taşınan alüvyonlarla kaplanarak ovayı oluşturmuştur. Şehrin kuzey tarafında Alanya masifine ait permo karbon kristalin kalkerleri kıyıda içerilere 1,5–2 km derinlemesine adeta bir yay çizerler. Alanya'nın bu kıyı ovası doğuda Oba Çayı vadisinde genişleyerek son bulur. Oba Çayı vadisinin doğu kesiminde 20–30 metre eşikle geçilen Dim Çayı vadisi bulunur. Güneyden Akdeniz'e açık olan bölgenin kuzeyi ormanlarla çevrilidir. Antalya yeraltı zenginlikleri açısından büyük önem taşımaktadır. Maden Tetkik Arama Enstitüsü (MTA) tarafından Alanya'da tespit edilen ama işletilmeyen en önemli maden yatakları Alüminyum (Boksit), Barit, Fosfat, Kuvarsit ve Zımparadır. Alanya deprem haritasında da görüleceği üzere 4. Derece deprem kuşağında yer almaktadır.

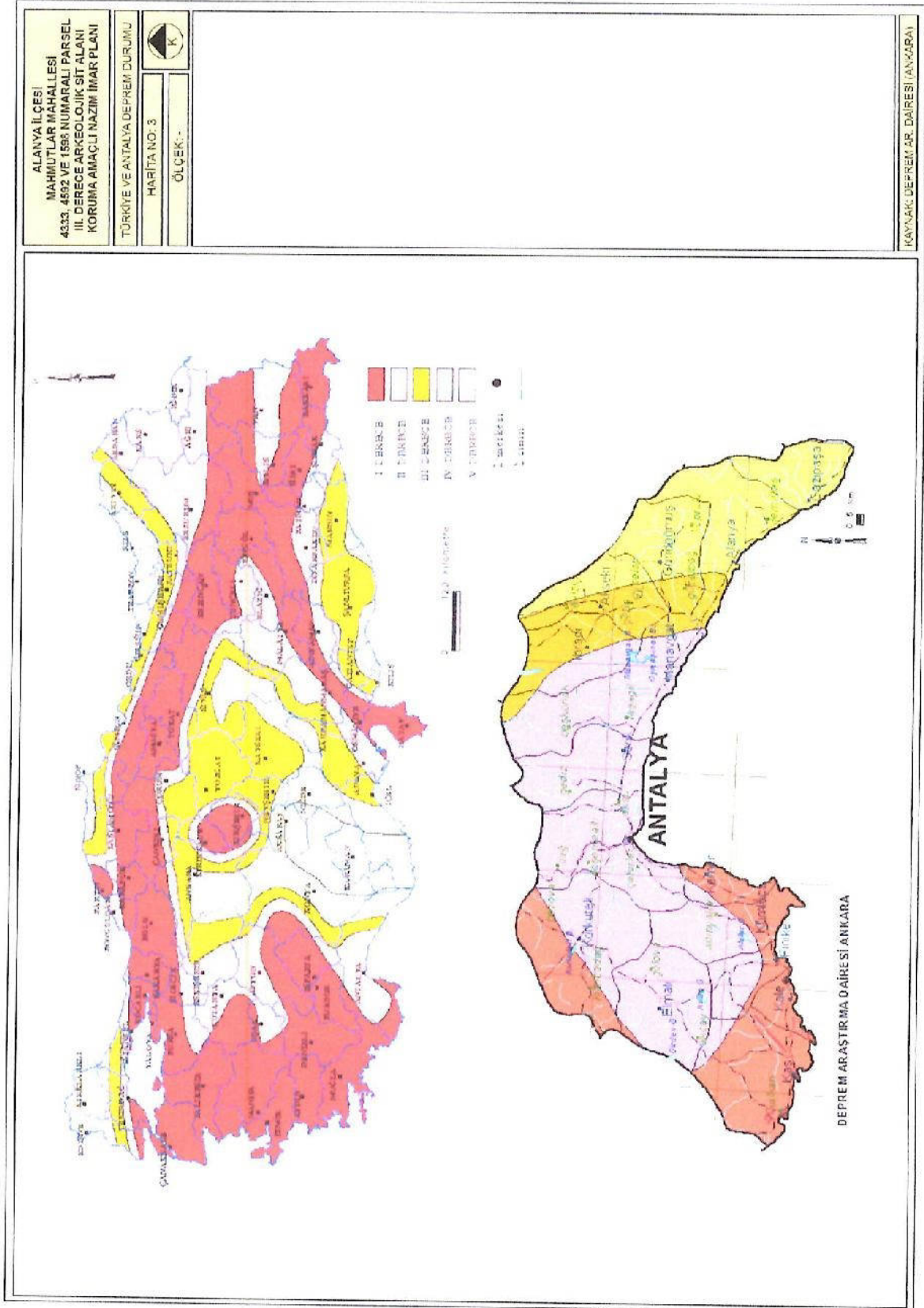

Harita 3- Türkiye ve Antalya Deprem Durumu Haritası

### **1.2.3. Kentin Bölgesi İçindeki Yeri ve İşlevi, Yakın-Uzak Çevre İlişkileri**

Alanya İlçesi, il merkezinin yaklaşık 135 km güney doğusunda, 36° 30' 07" ve 36° 36' 31" kuzey enlemleri ile 31° 38' 40" ve 32° 32' 02" doğu boylamları arasında konumlanmıştır. 2014 yılına kadar ilçeye bağlı 16 adet belde ve 68 adet köy varken, 6360 sayılı büyükşehir yasası kapsamında 30.03.2014 tarihi itibarıyla tüm belde ve mahallelerin tüzel kişilikleri kaldırılmış, Alanya İlçesi'ne mahalle olarak ilçeye bağlanmıştır. Kuzey batı yönde Manavgat, güney doğu yönde Gazipaşa, kuzey yönde Gündoğmuş, kuzey doğu yönde ise Hadim, Taşkent ve Sarıveliler ilçeleriyle komşudur. İlçenin yüzölçümü yaklaşık 1590 km<sup>2</sup> olup, kuzey ve güney sınırları arasındaki mesafe denizden itibaren batı kısmında 25 km, doğu kısmında 45 km derinliğe ulaşmaktadır. Doğu ve batı sınırları arasındaki mesafe ise deniz boyunca yaklaşık 75 km'dir.

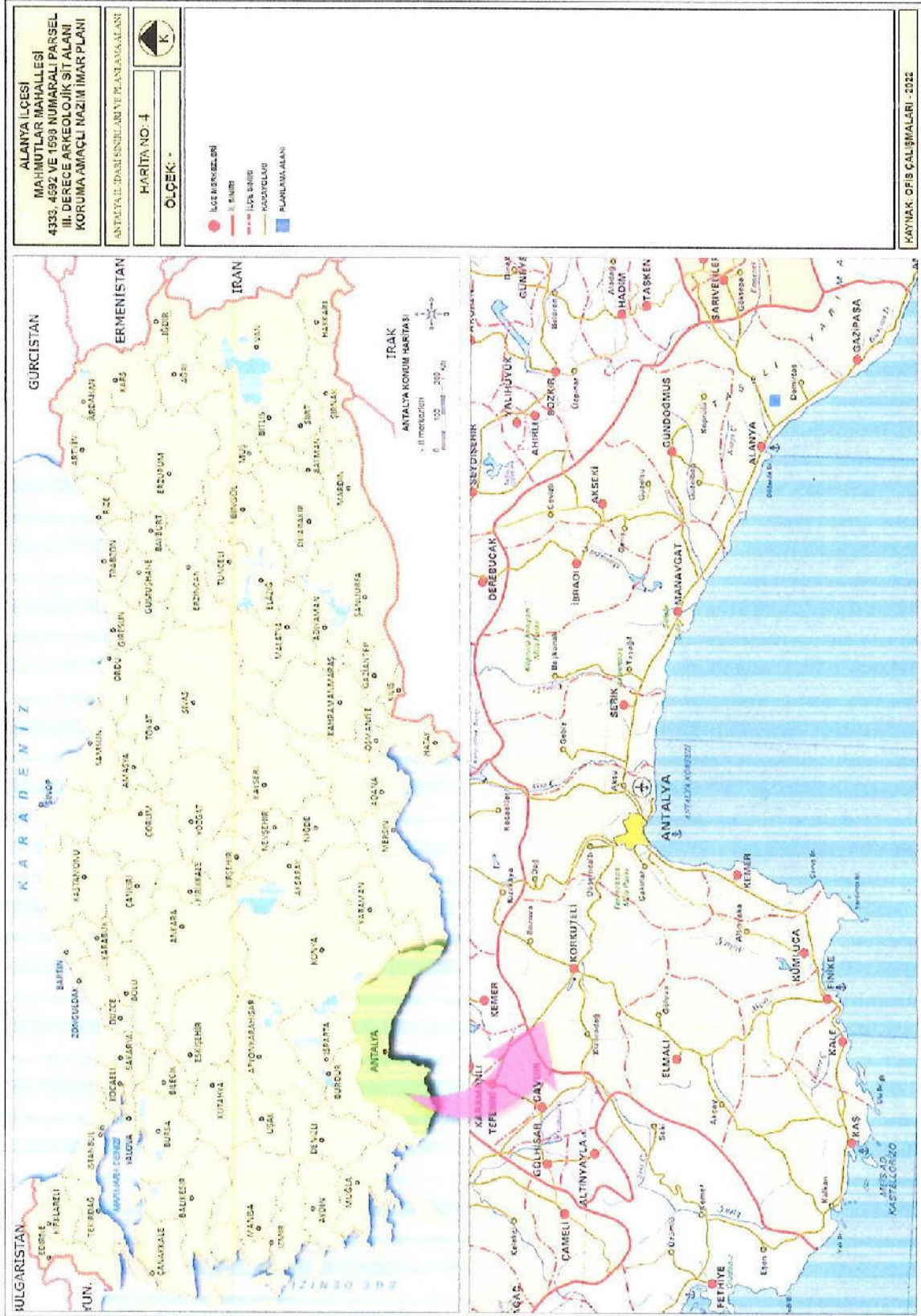

Harita 4- Antalya İli İdari Sınırları ve Planlama Alanı

#### 1.2.4. Kent İçi ve Dışı Ulaşım Bağlantıları ve Uzaklıkları

Alanya ilçesine ulaşım kara, deniz ve hava yoluyla yapılmaktadır. İlçenin diğer bölgelere karayolu ulaşımı iki adet önemli devlet yoluyla sağlanmaktadır. Bu yollardan D-400 Antalya Mersin Devlet Karayolu ilçeyi batı yönde Antalya, Burdur, Isparta ve Afyon üzerinden diğer şehirlere, doğu yönde ise Mersin'e bağlamaktadır. Bir diğer önemli devlet karayolu güzergâhı ise ilçeyi Manavgat, Akseki, Seydişehir üzerinden Konya'ya bağlayan D-695 numaralı devlet karayoludur. Alanya ilçesinin havayolu bağlantısı yaklaşık 45 km güney doğusundaki Gazipaşa ilçe sınırları içerisinde bulunan Alanya-Gazipaşa Havalimanı ve yaklaşık 130 km kuzey batısındaki Antalya Havalimanı üzerinden sağlanmaktadır. Deniz yolu ulaşımı ise Alanya merkezinde yer alan limandan sağlanmakta olup, bu liman hâlihazırda kurvaziyer gemiler tarafından turistik amaçlı kullanılmaktadır.

Tablo 3- Alanya İlçesinin Önemli Merkezlere Uzaklıkları

|                 | İl Merkezleri | Mesafe (Km) |
|-----------------|---------------|-------------|
|                 | Antalya       | 136         |
| İzmir           | 603           |             |
| İstanbul        | 857           |             |
| Adana           | 570           |             |
| Ankara          | 676           |             |
| Samsun          | 980           |             |
| Diyarbakır      | 1206          |             |
| Karaman         | 290           |             |
| Mersin          | 351           |             |
| Konya           | 262           |             |
| Isparta         | 233           |             |
| Burdur          | 248           |             |
| Muğla           | 242           |             |
| Trabzon         | 1188          |             |
| İlçe Merkezleri | Mesafe (Km)   |             |
| Gazipaşa        | 46            |             |
| Manavgat        | 60            |             |
| Gündoğmuş       | 72            |             |
| Hadım           | 125           |             |
| Taşkent         | 112           |             |
| Sarıveliler     | 94            |             |

Antalya İli Alanya İlçesi Mahmutlar Mahallesi 4333, 4592 Ve 1598 Numaralı Parsel III. Derece Arkeolojik Sit Alanı Koruma Amaçlı Nazım İmar Planı

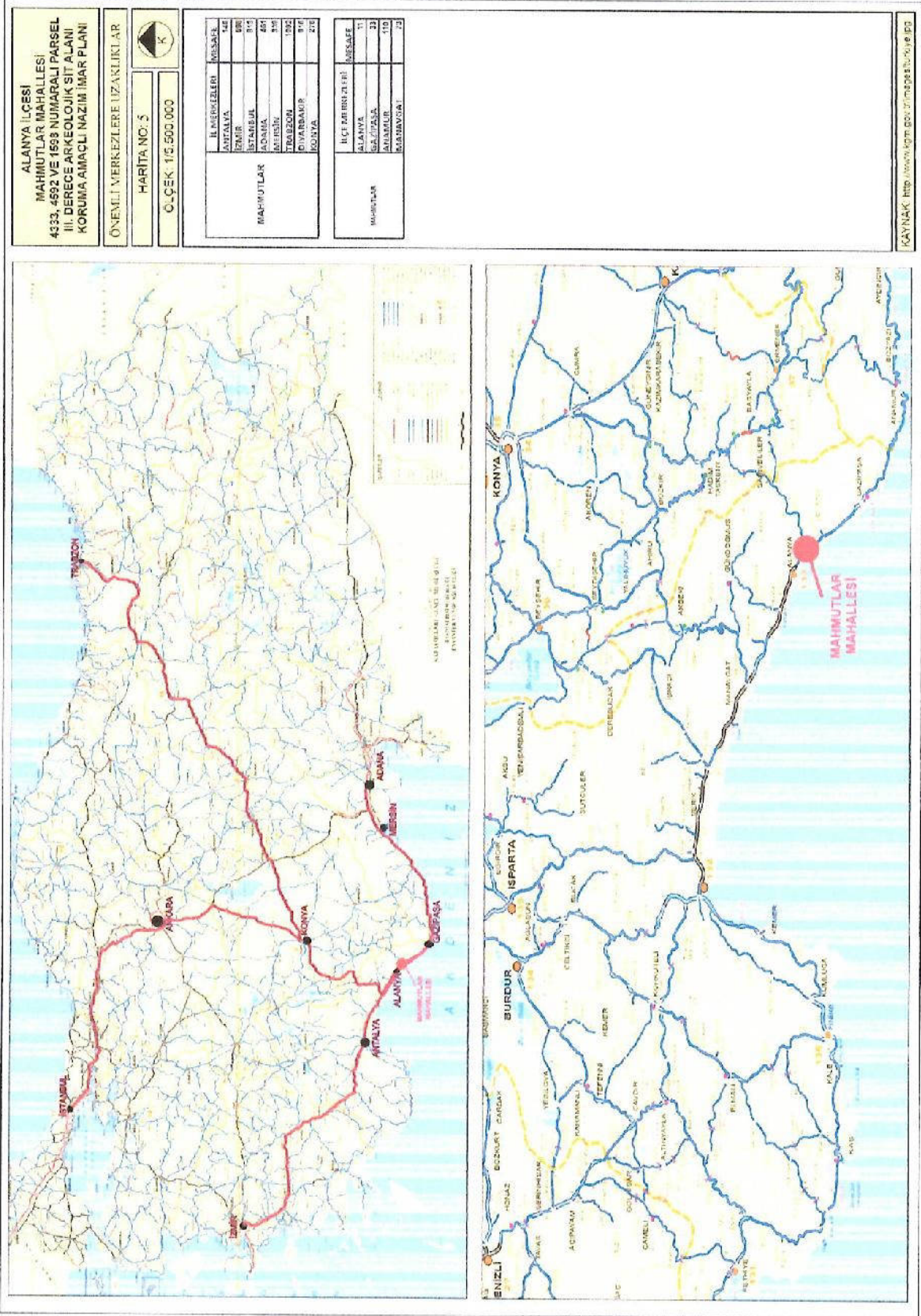

Harita 5- Planlama Alanının Ülke Ulaşım Ağı İçerisindeki Konumu ve Önemli Merkezlere Uzaklıkları Karayolu Bağlantıları



Mahmutlar Mahallesi'nin bağı olduđu Alanya ilçesinin D-400 Antalya Mersin Devlet Karayolu 7-12 km'leri arasında yer almaktadır. Antalya iline 152 km uzaklıktadır. Antalya'ya ulaşım Antalya-Mersin; Alanya-Taşkent karayolları ile sağlanmaktadır.

Mahmutlar Mahallesi Alanya-Gazipaşa-Taşkent yol kavşağında konumlanmıştır. Ayrıca Hadim-Konya yolunun açılması ve Mahmutlar Mahallesi'nde Mahmutlar-Taşkent yoluyla bu çevre yoluna bağlanması, mahallenin çevre illerle bağlantısını güçlendirerek ulaşım mesafelerinin kısalması sağlanmıştır.

Mahallenin havayolu bağlantısı ise yaklaşık 20 km güney doğusundaki Gazipaşa ilçe sınırları içerisinde bulunan Alanya-Gazipaşa Havalimanı ve yaklaşık 150 km kuzey batısındaki Antalya Havalimanı üzerinden sağlanmaktadır.

Planlama Alanı (III. Derece arkeolojik sit alanı) ve yakın çevresi tarım alanları ve yüksek katlı yapılar ile çevrilidir. Sit alanı içerisine ulaşım kent içi yollar ile sağlanmaktadır.

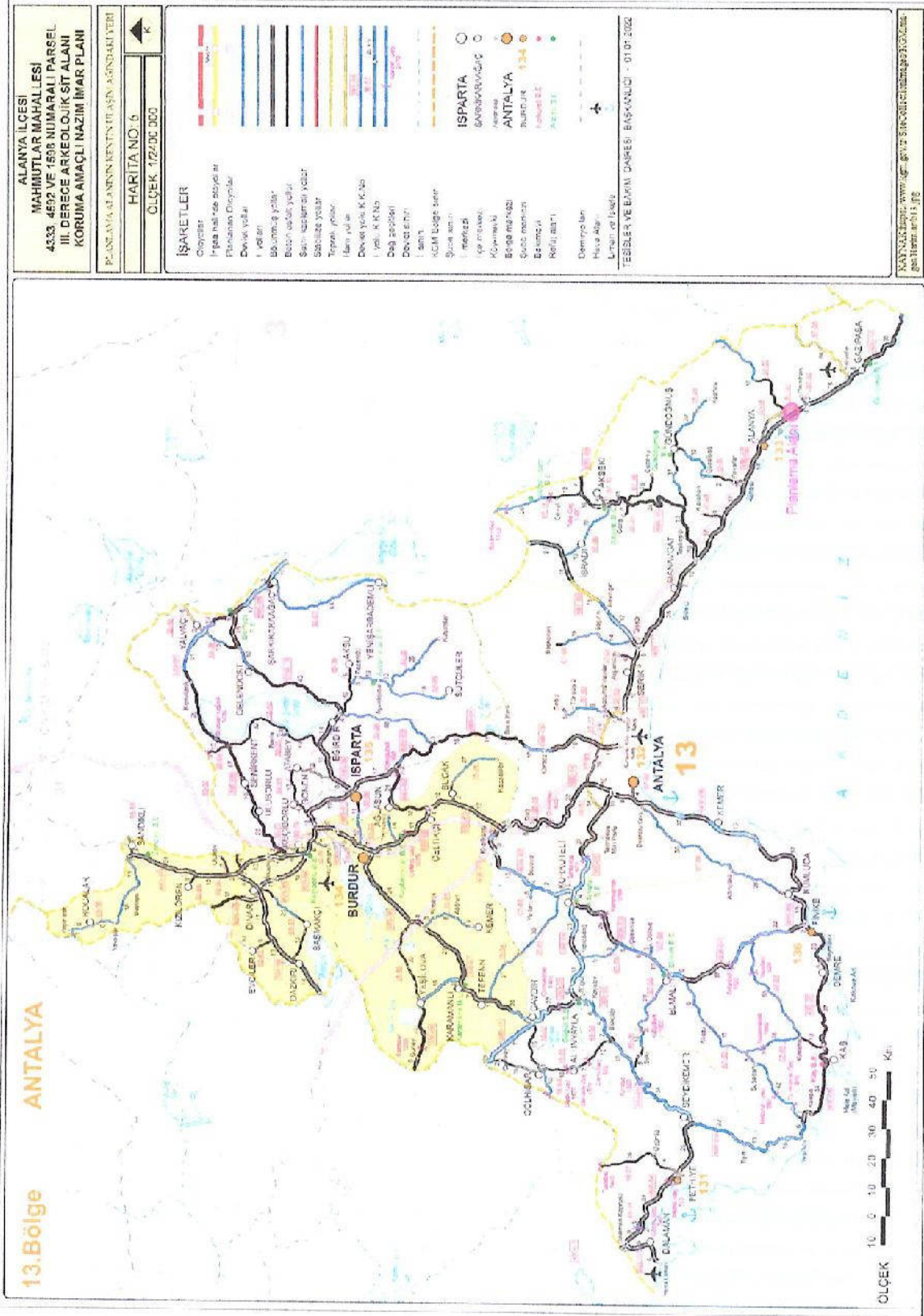

Harita 6- Planlama Alanının Kentin Ulaşım Ağındaki Yeri

### **1.2.5. Çevredeki Etkinliği Olan Sektörel Yatırım ve Kaynakların Kente Etkisi**

DPT'nin 1982 yılında yapmış olduğu Türkiye'deki Yerleşme Merkezlerinin Kademelenmesi Çalışmasında, kademe dereceleri 1 ile 7 sayıları arasında değerlendirilmiş olup, 7. kademe en üst değer, 1. kademe ise en düşük değer olarak tanımlanmıştır. Ayrıca bu çalışmada merkezler tam ve ara kademe olmak üzere iki gruba ayrılmıştır. DPT tarafından yapılan bu çalışma sistematığı doğrultusunda Alanya ilçesi 3. kademe merkez konumundadır. İlçe 4. kademe etki merkezi olarak Antalya il merkezinin etkisi altındadır. İl ve ilçe merkezi ise 5. kademe ile 6. kademe etki merkezi olarak İzmir ve 7. kademe merkez olan İstanbul il merkezinin etkisi altındadır. 7. kademe merkez olan İstanbul ili aynı zamanda tüm ülkeyi de etkilemektedir.

Alanya İlçesi idari olarak bazı hizmetlerini kendi içerisinde çözümlerken, genel olarak idari hizmetleri Antalya il merkezinden karşılamaktadır. İlçenin Antalya İl merkezi ile aynı zamanda ticari ilişkisi de mevcuttur.

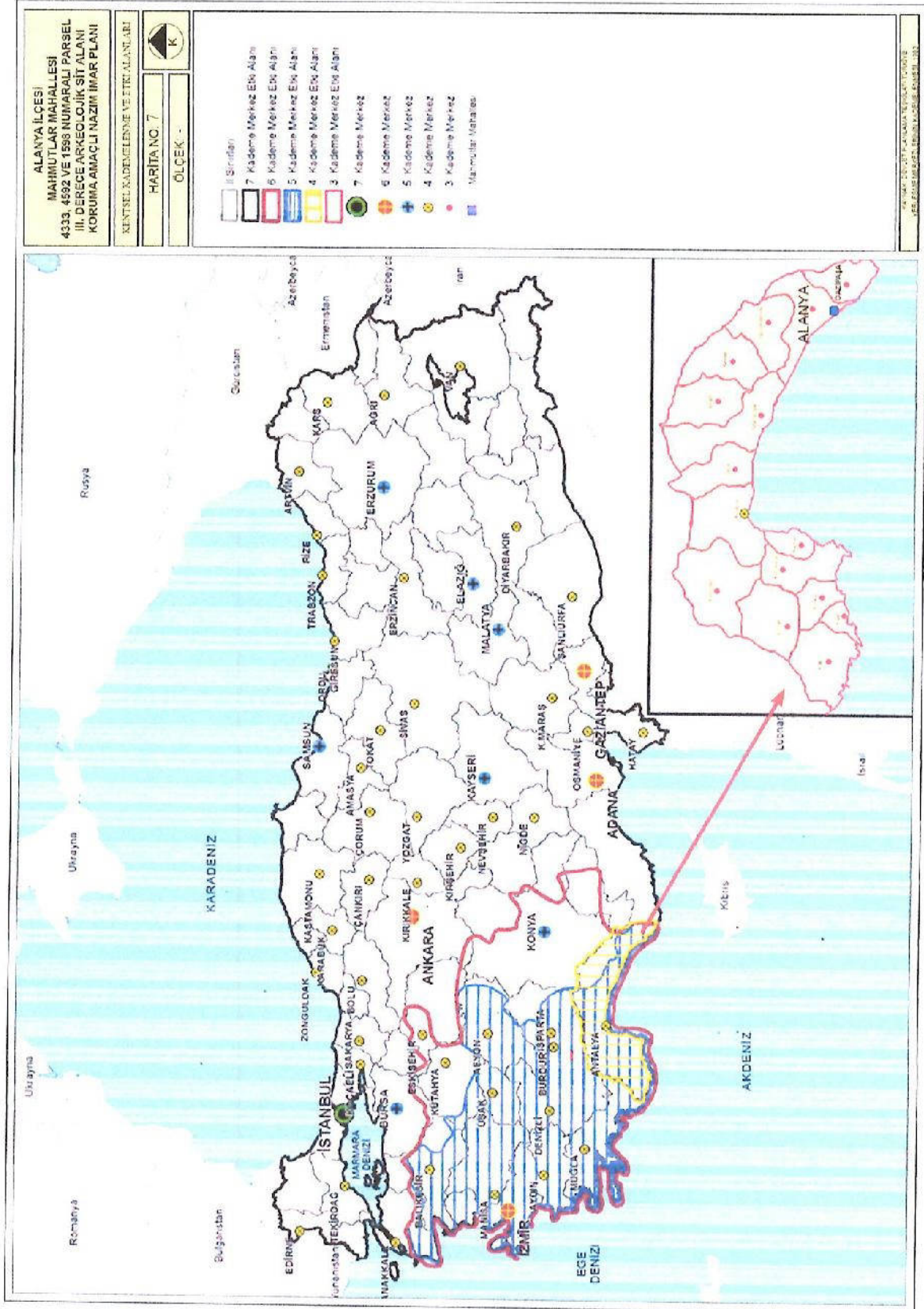

Harita 7- Kentsel Kademelenme ve Etki Alanları

### 1.2.6. Planlama Alanın Kent İçindeki Yeri ve İşlevi, Planlama Alanıyla Etkileşim

Planlama alanı Alanya ilçesinin nüfus olarak en büyük mahallesi olan Mahmutlar Mahallesi sınırları içerisinde kalmaktadır. Planlama alanın kuzeyinde halen tarım yapılan alanlar yer almakta iken diğer yönlerde yoğun yapılaşmaların olduğu görülmektedir. Son yıllarda artan dış göç ile birlikte yoğun konut talebi oluşmuş ve buna bağlı olarak inşaat faaliyetlerinde büyük artış olmuştur.

Alanya ilçesi fiziki koşullar nedeni ile özellikle kentin doğuya doğru genişleme eğiliminde olması ve imar planları açısından yapılaşmaya açık bir durumda olması nedeniyle Mahmutlar Mahallesi hızlı bir yapılaşma sürecine girmiştir. Mahalle en büyük nüfusa sahip mahalle olması yanında en fazla yapılaşmanın olduğu mahalleler arasında yer almaktadır. Sit alanının bulunduğu alanda henüz tam anlamıyla yapılaşma bulunmamaktadır. Söz konusu alan çevresinde tarım faaliyetleri sürdürülmektedir. Alan çevresi imar planlarına bakıldığında yapılaşmaya açık olduğu (konut alanı) görülmektedir. Alanda yapılaşma bulunmadığından alt yapı veya üst yapı çalışmaları söz konusu değildir. Alan koruma altına alınmaz ve gerekli alt ve üst yapı çalışmaları yapılmadığı takdirde ilerleyen süreçlerde yapılaşmanın artmasıyla beraber tahribe açık hale gelecektir.

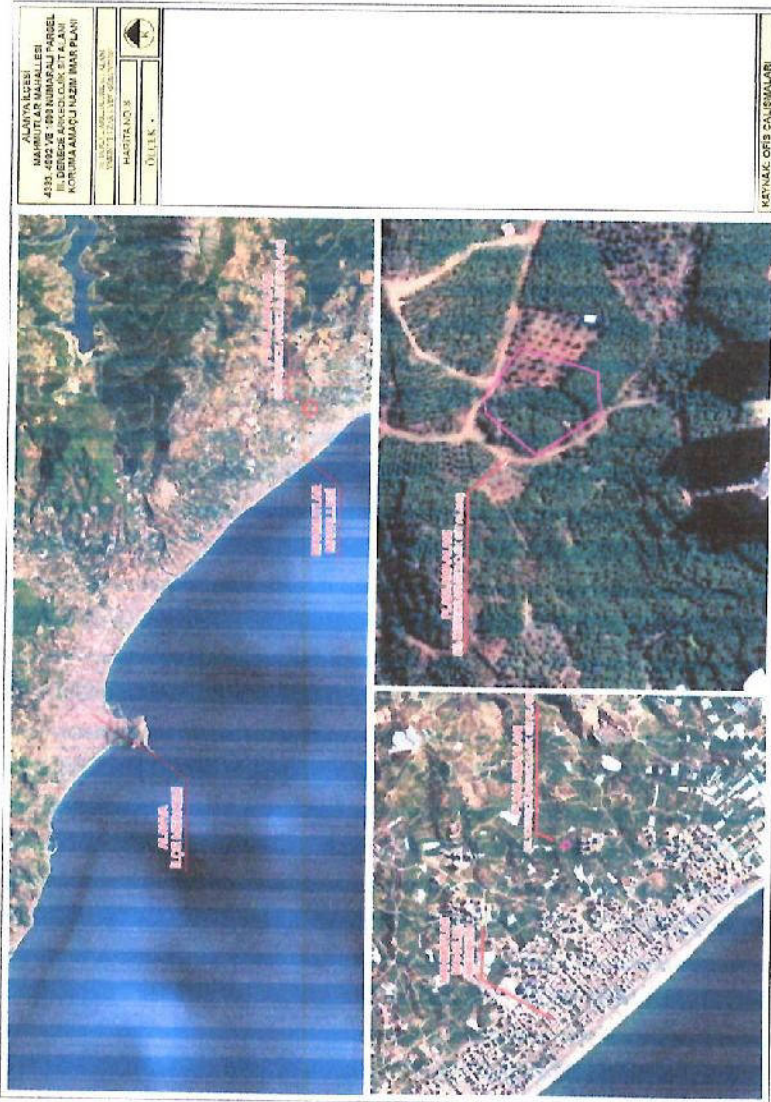

Harita 8- III. Derece Arkeolojik Sit Alanı Yakın ve Uzak Uydu Görüntüsü

### 1.3. Ekonomik Yapı

#### 1.3.1. Ekonomik Veriler

Alanya İlçesi tarımsal potansiyel açısından da önemli bir konumda yer almaktadır. Turizm sektörünün lokomotif bir sektör olarak kendini gösterdiği 1980'li yıllardan önce bölgede ve kentte temel sektör tarımdır. İlçe topraklarının ülkedeki önemli tarım bölgelerinden biri olan Antalya Ovasında bulunmasından dolayı tarım sektörü önemli bir geçim kaynağıdır. Kış aylarında da devam eden tarımsal faaliyetler bu şekli ile tüm yıla yayılmaktadır. Bölgedeki tarımsal üretimin gelir getirici bir ekonomik faaliyet olmasından dolayı dışa göç olgusu da fazla yaşanmamaktadır.

Kentteki sanayi sektörünün benzer büyüklükteki başka bir yerleşmeye göre fazla gelişmiş olduğu söylenemez. Bunun en önemli nedeni bölgedeki turizm ve ticari faaliyetlerin temel sektörler olarak çok yüksek katma değer sağlamasıdır.

TÜİK 2000 yılı Genel Nüfus Sayımı, Nüfusun Sosyal ve Ekonomik Nitelikleri verilerine dayanarak, Alanya İlçesi'nin işgücünün sektörel dağılımına bakıldığında; tarım sektörünün % 48,2 oranı ile ilk sırayı aldığı, ikinci sırayı da %46,9 oranla hizmetler sektörünün aldığı görülmektedir. Sanayi sektörü ise %4,6 oranı ile son sırada yer almaktadır. (Antalya Büyükşehir Belediyesi, 2022)

Tablo 4- Alanya İlçesi İşgücünün Sektörlere Göre Dağılımı (2000 Yılı)

| Sektörler                     |   | Kişi   | Oran (%) |
|-------------------------------|---|--------|----------|
| Tarım                         | Ziraat, Avcılık, Ormancılık, Balıkçılık | 57.659 | 48,2     |
| Sanayi                        | Madencilik ve Taş Ocakçılığı            | 89     | 0,1      |
|                               | İmalat Sanayi                           | 5.263  | 4,4      |
|                               | Elektrik, Gaz ve Su                     | 165    | 0,1      |
| Hizmetler                     | Toptan, Perakende Ticaret, Otel vb.     | 26.400 | 22,1     |
|                               | Ulaştırma, Haberleşme ve Depolama       | 3.525  | 2,9      |
|                               | Mali Kurumlar, Sigorta, Yard. Hiz.      | 4.357  | 3,6      |
|                               | Toplum Hiz., Sosyal ve Kişisel Hiz.     | 15.715 | 13,1     |
|                               | İnşaat                                  | 6.177  | 5,2      |
| İyi Tanımlanmamış Faaliyetler |   | 360    | 0,3      |
| Toplam                        |   | 119710 | 100,0    |

#### 1.4. Demografik Yapı

Türkiye nüfusu ilk nüfus sayımının yapıldığı 1927 yılından bu yana düzenli olarak artmaktadır. Cumhuriyetin kuruluşundan beri il merkezlerinde nüfus artarken, kırsal alanlarda köyden kente göç olgusuna bağlı olarak azalmaktadır. Türkiye nüfusu 2020 yılı adrese dayalı nüfus kayıt sistemi sonuçlarına göre 83.614.362 kişi olup, nüfus artış hızı 2010-2020 yılları arasında % 1.34 olarak gerçekleşmiştir.

Tablo 5- Türkiye Nüfus Değişimi (1927-2020)

| Yıllar | Nüfus    | Yıllar | Nüfus    | Yıllar | Nüfus    | Yıllar | Nüfus    |
|--------|----------|--------|----------|--------|----------|--------|----------|
| 1927   | 13648270 | 1960   | 27754820 | 1990   | 56473035 | 2018   | 82003882 |
| 1935   | 16158018 | 1965   | 31391421 | 2000   | 67803927 | 2019   | 83154997 |

|      |          |      |          |      |          |      |          |
|------|----------|------|----------|------|----------|------|----------|
| 1940 | 17820950 | 1970 | 35605176 | 2010 | 73722988 | 2020 | 83614362 |
| 1945 | 18790174 | 1975 | 40347719 | 2015 | 78741053 |      |          |
| 1950 | 20947188 | 1980 | 44736957 | 2016 | 79814871 |      |          |
| 1955 | 24064763 | 1985 | 50664458 | 2017 | 80810525 |      |          |

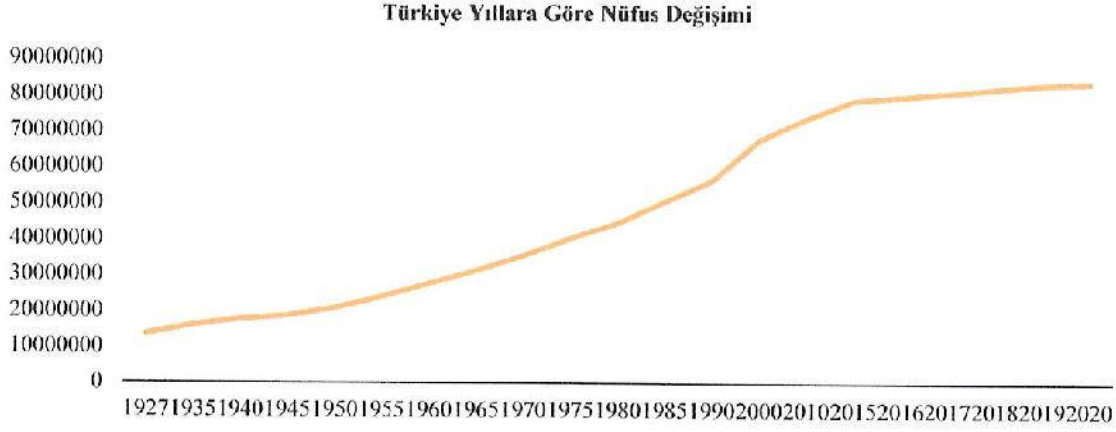

Grafik 1-Türkiye Nüfus Değişimi (1927-2020)



Grafik 2-Türkiye Yıllık Nüfus Artış Hızı Değişimleri (1927-2020)

Akdeniz Bölgesi ülkede yedi coğrafi bölgeden birisi olup, güneyde Akdeniz sahilleri, kuzeyde yaklaşık 120-180 km aralığında değişen genişliği ile Toros dağları, batıda Muğla, doğuda ise Gaziantep illeri ile çevrilidir. Bölgede TÜİK tarafından açıklanan 2020 yılı nüfus verilerine göre (TR6-Düzyey 1) 10.759.218 kişi yaşamaktadır. Bölge nüfus yoğunluğu 120 kişi/km<sup>2</sup> olup, Taşeli ve Teke platoları ile dağlık alanlarda nüfus yoğunluğu düşüktür. Akdeniz Bölgesi sınırları içerisinde (TR6 - Düzyey 1) ülke nüfusunun %12.87'si yaşamaktadır. Bölgenin 2010-2020 yılları arasındaki nüfus artış hızı %1.41 ile Türkiye nüfus artış hızının üstündedir. Akdeniz Bölgesi nüfusu yıllara göre düzenli olarak artmasına rağmen, 2000 yılından sonra nüfus artış hızı azalmış, 2000 yılından sonra Türkiye ortalamasının altına düşmüştür. Bu durum bölgeye dışarıdan göç talebinin azalması ile açıklanmaktadır.

Akdeniz Bölgesi ülkede yedi coğrafi bölgeden birisi olup, güneyde Akdeniz sahilleri, kuzeyde yaklaşık 120-180 km aralığında değişen genişliği ile Toros dağları, batıda Muğla, doğuda ise Gaziantep illeri ile çevrilidir. Bölgede TÜİK tarafından açıklanan 2020 yılı nüfus verilerine göre (TR6-Düzyey 1) 10.759.218 kişi yaşamaktadır. Bölge nüfus yoğunluğu 120 kişi/km<sup>2</sup> olup, Taşeli ve Teke platoları ile dağlık alanlarda nüfus yoğunluğu düşüktür. Akdeniz Bölgesi sınırları içerisinde (TR6 - Düzyey 1) ülke nüfusunun %12.87'si yaşamaktadır. Bölgenin 2010-2020 yılları arasındaki nüfus artış hızı %1.41 ile

Türkiye nüfus artış hızının üstündedir. Akdeniz Bölgesi nüfusu yıllara göre düzenli olarak artmasına rağmen, 2000 yılından sonra nüfus artış hızı azalmış, 2000 yılından sonra Türkiye ortalamasının altına düşmüştür. Bu durum bölgeye dışarıdan göç talebinin azalması ile açıklanmaktadır.

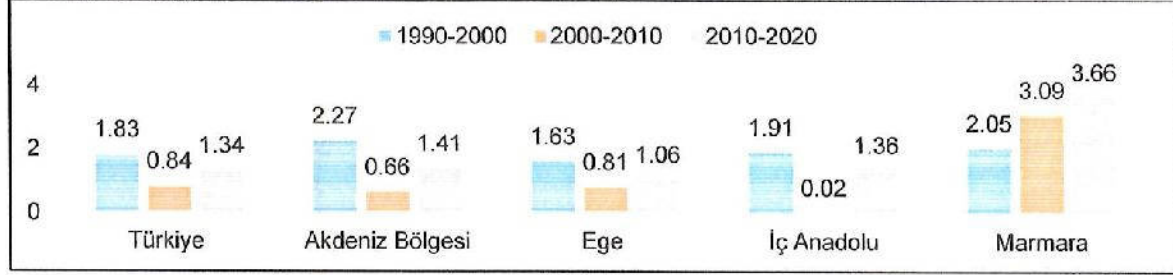

Grafik 3-Bölgelerin Yıllar İtibariyle Nüfus Artış Hızı Değişimleri

Tablo 6- Akdeniz Bölgesi 2020 Yılı Nüfus Dağılımı

| İl                     | Nüfus      | Bölge Nüfusuna Oranı (%) |
|------------------------|------------|--------------------------|
| Adana                  | 2.258.718  | 20.99                    |
| Antalya                | 2.548.308  | 23.69                    |
| Burdur                 | 267.092    | 2.48                     |
| Hatay                  | 1.659.320  | 15.42                    |
| Isparta                | 440.304    | 4.09                     |
| Mersin                 | 1.868.757  | 17.37                    |
| Kahramanmaraş          | 1.168.163  | 10.86                    |
| Osmaniye               | 548.556    | 5.10                     |
| Akdeniz Bölgesi (TR-6) | 10.759.218 | 100                      |
| Türkiye                | 83.614.362 |                          |

Antalya İli, Akdeniz Bölgesi içerisinde 2.548.308 kişilik nüfusu ile en büyük il konumundadır. Nüfusun 1.266.365'i (%49,7) kadın, 1.281.943 ü (%50,3) ise erkektir. Antalya İl'inin 2010 ile 2020 yılları arasındaki nüfus artış hızı %2,88 olarak gerçekleşmiş aynı dönemde %1.34 olan Türkiye nüfus artış hızının üstünde bir nüfus artışı yaşanmıştır. Antalya, nüfus olarak ülke nüfusunun %3.28'ini bölge nüfusunun ise %23,68'ini barındıran en yüksek nüfus yoğunluğuna sahip illerden birisidir. İlin en büyük nüfusa sahip ilçesi Kepez'dir. Muratpaşa, Alanya ve Manavgat ilçeleri Kepez'i takip etmektedir.

Tablo 7- Antalya İli Nüfus Değişimi (1955-2020)

| Yıllar | Nüfus   | Yıllar | Nüfus     | Yıllar | Nüfus     |
|--------|---------|--------|-----------|--------|-----------|
| 1955   | 357.568 | 1985   | 891.149   | 2017   | 2.364.396 |
| 1960   | 416.13  | 1990   | 1.132.211 | 2018   | 2.426.356 |
| 1965   | 486.91  | 1997   | 1.477.347 | 2019   | 2.511.700 |
| 1970   | 577.334 | 2000   | 1.719.751 | 2020   | 2.548.308 |
| 1975   | 669.357 | 2015   | 2.288.456 |        |           |
| 1980   | 748.706 | 2016   | 2.328.555 |        |           |



### Antalya İli'nin Yıllara Göre Nüfus Değişimi

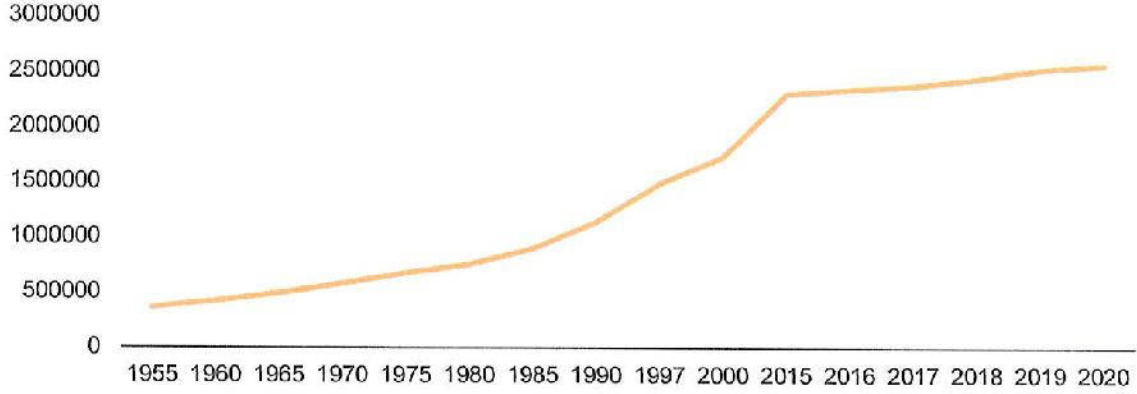

Grafik 4-Antalya İli Nüfus Gelişimi (1955-2020)

Tablo 8- Antalya İl'inin İlçelere Göre Nüfusu (2020)

| İlçe       | İlçe Nüfusu | Erkek Nüfusu | Kadın Nüfusu | Nüfus Yüzdesi |
|------------|-------------|--------------|--------------|---------------|
| Kepez      | 574.183     | 291.888      | 282.295      | % 22,53       |
| Muratpaşa  | 513.035     | 250.984      | 262.051      | % 20,13       |
| Alanya     | 333.104     | 169.227      | 163.877      | % 13,07       |
| Manavgat   | 242.49      | 124.182      | 118.308      | % 9,52        |
| Konyaaltı  | 189.078     | 91.205       | 97.873       | % 7,42        |
| Serik      | 130.589     | 66.689       | 63.9         | % 5,12        |
| Aksu       | 74.57       | 38.173       | 36.397       | % 2,93        |
| Kumluca    | 71.931      | 36.309       | 35.622       | % 2,82        |
| Döşemealtı | 69.3        | 35.372       | 33.928       | % 2,72        |
| Kaş        | 60.839      | 31.306       | 29.533       | % 2,39        |
| Korkuteli  | 55.588      | 27.876       | 27.712       | % 2,18        |
| Gazipaşa   | 51.555      | 26.102       | 25.453       | % 2,02        |
| Finike     | 49.307      | 24.708       | 24.599       | % 1,93        |
| Kemer      | 45.082      | 23.511       | 21.571       | % 1,77        |
| Elmalı     | 39.365      | 19.812       | 19.553       | % 1,54        |
| Demre      | 26.896      | 13.78        | 13.116       | % 1,06        |
| Akseki     | 10.957      | 5.608        | 5.349        | % 0,43        |
| Gündoğmuş  | 7.492       | 3.71         | 3.782        | % 0,29        |
| İbradı     | 2.947       | 1.501        | 1.446        | % 0,12        |

Tablo 9- Türkiye-Antalya-Alanya-Nüfus Artış Hızlarının ve Nüfus Değişimlerinin Karşılaştırmalı Analizi

| Bölgelerin Nüfus Artış Hızları | Nüfus Değişimi |          |          |          |          | Artış Hızları (%) |           |           |           |
|--------------------------------|----------------|----------|----------|----------|----------|-------------------|-----------|-----------|-----------|
|                                | 1990           | 2000     | 2010     | 2015     | 2020     | 1990-2000         | 2000-2010 | 2010-2015 | 2015-2020 |
| Türkiye                        | 56473035       | 67803927 | 73722988 | 79814871 | 83614362 | 1.82              | 0.83      | 1.36      | 0.95      |
| Akdeniz Bölgesi                | 7026489        | 8706005  | 9423231  | 10182776 | 10759218 | 2.14              | 0.79      | 1.61      | 1.13      |
| Antalya                        | 1132211        | 1719751  | 1978333  | 2328555  | 2548308  | 4.18              | 1.4       | 3.54      | 1.88      |
| Alanya                         | 129106         | 257671   | 248286   | 291643   | 333104   | 6.91              | -0.37     | 3.50      | 2.84      |

2020 yılı verilerine göre Türkiye nüfusu yaş guruplarına göre dağıtıldığında 0-14 yaş gurubundakilerin %22.95, 15-64 yaş gurubundakilerin %60.01, 65 ve üstü yaş gurubundakilerin ise %9.08 pay aldığı görülmektedir. Antalya il nüfusu esas alındığında ise 0-14 yaş gurubundakilerin

%21.01, 15-64 yaş gurubundakilerin %63.43, 65 ve üstü yaş gurubundakilerin ise %8.48 pay aldığı görülmektedir. Aynı oranlama 2019 yılı verileri doğrultusunda Alanya ilçe nüfusu esas alınarak yapıldığında 0-14 yaş gurubunun %22.08, 15-64 yaş gurubunun %69.70, 65 ve üstü yaş gurubunun ise %8.22 pay aldığı görülmektedir.

Nüfusun yaş guruplarına dağılımı açısından ülke, Antalya ve Alanya'nın kıyaslanması durumunda 0-14 yaş aralığındaki çocuk sayısının Antalya ve Alanya'da ülke ortalamasının altında olduğu, 15-64 yaş aralığındaki çalışma çağı nüfusunun Antalya ve Alanya'da ülkeye oranla daha yüksek olduğu görülmektedir. 65 yaş ve üstündeki yaşlı nüfus ise Antalya ve Alanya'da ülkeye oranla daha azdır. Çalışma çağı nüfusunun ülkeye oranla fazla olması Antalya ve Alanya'nın çalışma amaçlı olarak dışarıdan göç aldığını göstermektedir.

Tablo 10- Nüfusun Yaş Gruplarına Göre Dağılımı

| Nüfusun Yaş Gruplarına Göre Dağılımı (%) |         |         |        |
|--|---------|---------|--------|
| Yaş grupları                             | Türkiye | Antalya | Alanya |
| 0-4                                      | 6345136 | 174232  | 22756  |
| 5-9                                      | 6406170 | 183461  | 24604  |
| 10-14                                    | 6331594 | 169920  | 24953  |
| 15-19                                    | 6624078 | 177853  | 22551  |
| 20-24                                    | 6367311 | 183846  | 22978  |
| 25-29                                    | 6363017 | 200205  | 23016  |
| 30-34                                    | 6584843 | 218764  | 25562  |
| 35-39                                    | 5967384 | 205125  | 28449  |
| 40-44                                    | 5533559 | 190847  | 27313  |
| 45-49                                    | 4675373 | 158084  | 25704  |
| 50-54                                    | 4389997 | 143001  | 20842  |
| 55-59                                    | 6461039 | 184286  | 18368  |
| 60-64                                    | 3554769 | 109088  | 13488  |
| 65-69                                    | 2722672 | 80847   | 10310  |
| 70-74                                    | 2016913 | 56730   | 7311   |
| 75-79                                    | 1308299 | 36584   | 4685   |
| 80-84                                    | 817730  | 21562   | 2781   |
| 85-90                                    | 497410  | 12773   | 1385   |
| 90+                                      | 187703  | 4492    | 447    |

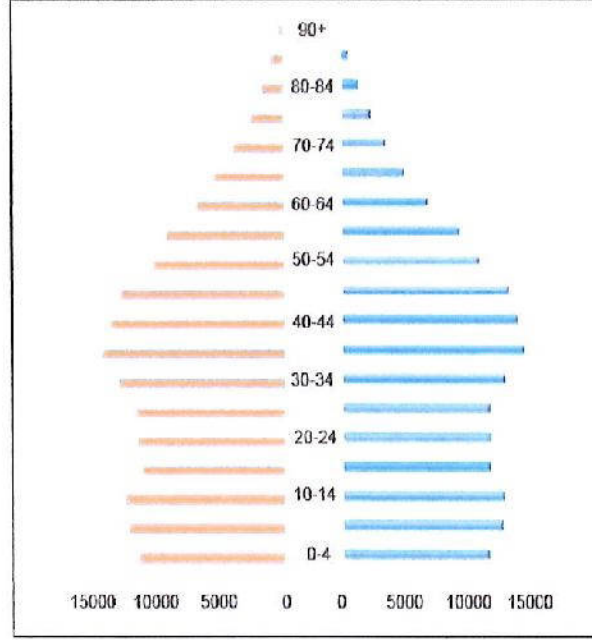

Grafik 5-Nüfusun Cinsiyet ve Yaş Gruplarına Göre Nüfusun Dağılımı

Alanya ilçe nüfusu planlı gelişmenin başladığı 1980 yılında 74.148 kişi iken, 2020 yılında yaklaşık dört kat artarak 333.104 kişi olarak tespit edilmiştir. Bu nüfusun, 169.227 erkek (%50.80) ve 163.877 (%49.20) kadından oluşmaktadır.

Tablo 11- Alanya Nüfusunun Yıllara Göre Gelişimi (1935-2020)

| Yıllar | Nüfus | Yıllar | Nüfus  | Yıllar | Nüfus  |
|--------|-------|--------|--------|--------|--------|
| 1935   | 39855 | 1975   | 63235  | 2015   | 291643 |
| 1940   | 35259 | 1980   | 74148  | 2016   | 294558 |
| 1945   | 37971 | 1985   | 87080  | 2017   | 299464 |
| 1950   | 29288 | 1990   | 129106 | 2018   | 312319 |
| 1955   | 33135 | 1997   | 117311 | 2019   | 327503 |
| 1960   | 37745 | 2000   | 257671 | 2020   | 333104 |
| 1965   | 43459 | 2007   | 226236 |        |        |
| 1970   | 53552 | 2010   | 248286 |        |        |

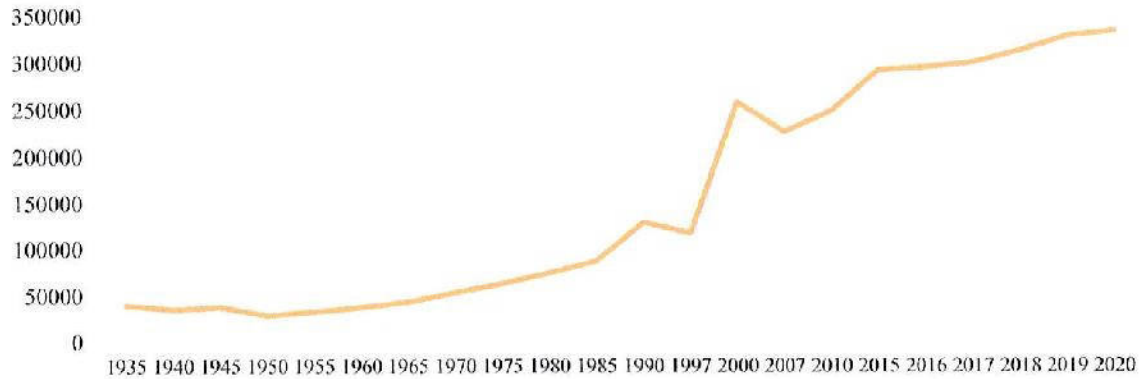

Grafik 6-Alanya Nüfus Gelişimi (1935-2020)

İlçenin 1990–2000 yılları arası nüfus artış hızı %6,91 ile Türkiye ve Antalya'nın çok üzerinde gerçekleşmişken, 2000–2010 yılları arasında %-0.37'lik bir düşüş yaşandığı görülmektedir. Bu dönemde ilçede yaşanan nüfus azalması, 2007 yılında başlanan adrese dayalı nüfus kayıt sistemine geçilmesinden kaynaklanmaktadır. 2000 yılı ve öncesinde yapılan sayımlarda otel ya da ikinci konutlarda konaklayanların da nüfusa dâhil edilmesi nedeniyle yükselen nüfus, ikametgâh adreslerine göre yapılan tespit sonrasında azalmıştır. 2015–2020 yılları arasında ise nüfus artış hızı %2.84 ile yine Türkiye ve Antalya'nın üzerinde gerçekleşmiştir. Kadın-Erkek nüfus verilerinde ise erkek nüfusu her sene fazla seyrettiği Alanya nüfusunda, erkek ve kadın nüfusu giderek birbirine yaklaşmıştır.

Tablo 12- Alanya Nüfus Artış Hızları (1970–2020)

| Yıllar    | Oran (%) |
|-----------|----------|
| 1970–1975 | 3.3      |
| 1975–1980 | 3.2      |
| 1980–1985 | 3.2      |
| 1985–1990 | 7.9      |
| 1990–2000 | 6.9      |
| 2000–2010 | -0.4     |
| 2010–2015 | 3.5      |
| 2015–2020 | 2.8      |

İlçenin en kalabalık mahalleleri sırasıyla Mahmutlar, Oba, Cikeilli ve ardından merkez mahalle olan Güllerpınarı Mahallesi gelmektedir. En düşük ise Yalçı Mahallesi olup nüfusu 93 kişidir.

### 1.5. Tarihi Araştırma

Alanya tarih içerisinde "Coracesium - Calonoros - Alaiye - Alanya" isimlerini almıştır. Tarihsel zenginlik ve doğal güzellikleriyle turizm cenneti olan Alanya'nın ilk iskânı ile ilgili kesin bir bilgi bulunmamaktadır. İlçe merkezinin kuzeydoğu istikametine düşen Bademağacı Köyü ile Oba Köyü arasında bir sınır teşkil eden Kadı İni Mağarası'nda 1957 yılında Prof. Dr. Kılıç Kökten tarafından yapılan araştırmalarda bulunan insan iskelet ve fosilleri ile bölge tarihinin Üst Paleolitik (M.Ö.20.000–17.000) dönemine kadar uzandığı tespit edilmiştir. Bu kadar zengin bir tarihe sahip olan Alanya bazen Pamphylia bazen de Klikia topraklarından sayılmıştır. Tarihçi Heredotos Alanya'nın Truva Savaşı sonrasında (M.Ö. 1820) buraya gelip yerleşenlere ev sahipliği yaptığını yazmaktadır. Hititlerin M.Ö. XIV. yüzyılın ilk yarısında altı bin kadar insanı öldürüp Klikia ve Pamphylia'yı kendilerine bağladıkları bilinmektedir. Pamphylia "çok ırklı, çok cinsli" anlamına gelen bir sözcüktür. Coracesium adına ilk kez M.Ö. 4.yüzyıl antik coğrafyacılarından Syelax'ın çalışmalarında rastlanmaktadır. Bu bölge o tarihlerde Pers egemenliği altındadır. M.Ö.224–188 yılları arasında Roma İmparatoru Büyük Antiochus III tarafından bütün Klikia'nın istila edilmesine rağmen Coracesium M.Ö.197 yılında saldırılara karşı koymuştur. Kuşatılması ve alınmasının zorluğu nedeni ile istiklalini muhafaza etmiştir. Coracesium, zaman içerisinde Diodotos Tryphon adlı bir korsan reisinin elinde çevresinde korku saçan, hatta Suriye Krallığına kafa tutan bir yer haline gelmiştir. Bu korsan reisi kendisini daha da kuvvetlendirmek için bugün Arap Evliyası olarak adlandırılan yerden Ehmedek'e (Ahmedek) kadar olan kısma harçsız iri taşlarla kalın bir duvar çektirmiştir. Şimdiki Kızlar Yarığı veya Korsanlar Mağarası denilen mağara soygun deposu olarak kullanılmıştır. O devirlerde güçlü bir devlet olan Roma İmparatorluğu'nun kıyı şeridine kadar sızılmış, fidyeye alıp haraca bağlayacak kadar ileri gitmişlerdir. Bu nedenle kimsenin denize açılmaması Roma şehirlerini yiyecek açısından büyük sıkıntıya düşürmüştür. Halkın bu sıkıntıdan biran önce kurtarılması düşüncesi ile M.Ö.193 yılında Antiochus III tarafından açılan bir savaş sırasında

bu korsan reisi yok edilmiştir. Zamanla tekrar güçlenen korsanlar Akdeniz'de korku saçmaya başlayınca kesin bir sonuç almak isteyen Roma İmparatorluğu geniş yetkiler ile Antonius'u görevlendirmiştir. (M.Ö.103) Antonius döneminde Roma İmparatorluğu'nun sınırlarının genişlemesine rağmen eski güçlerine ulaşmaya çalışan korsanlar da Akdeniz kıyı şeridindeki birçok şehir ve kasabayı yağma etmişler, hatta kendilerini imha etmekle görevlendirilen Antonius'un kızını da kaçırmışlardır. Soygunların sona erdirilmesi gerektiğine inanan Roma İmparatorluğu bu kez ordunun güçlü komutanlarından Pompeus'u görevlendirmiştir. Kara ve denizden yaptığı acımasız saldırılarla (M.Ö. 67) yılında Pompeus yıllarca Akdeniz'de korku saçan korsanları bir daha güçlenemeyecekleri bir şekilde ortadan kaldırmıştır. Roma İmparatorluğu, Cesar'ın ölümünden sonra Klıkia yöresini Antonius'un yönetimine bırakmıştır. Rakibi olan Octavius, Antonius'a savaş ilan etmiş, Yunanistan'da bulunan Antonius ve Kleopatra'nın ordularını yenerek bölgeyi ele geçirmiştir. Antonius ve Kleopatra dönemlerinde gemi yapımında kullanılan ağaçlar bu bölgeden temin edilmiştir. Alanya'da İmparator Traianus döneminde para basılmıştır. Orta çağda Coracesium'un kalıntılarından yararlanılarak Calanoros Kalesi yapılmıştır. Romalılardan sonra Bizanslıların eline geçen Alanya o dönemde Calanoros adını almıştır. Pamphylia ve Klıkia bölgeleriyle beraber bölgeye Hıristiyanlığın gelmesinden sonra kalenin içine kilise yapılmıştır. Stratejik önemi kalmayan bu bölgenin dini önemi artınca Piskoposluk merkezi ilan edilmiştir. İslam devletlerinin Roma şehirlerine karşı yaptığı akınlar sırasında Calanoros bağımsızlığını muhafaza etmeyi başarmıştır.

Selçuklular; Klıkia'yı (Antalya) aldıktan sonra; Akdeniz hâkimiyetinin ancak Calanoros'un da ele geçirilmesiyle mümkün olacağını düşünerek, Alanya'yı da topraklarına katmayı hedeflemiştir. Kalenin iki ay kadar saldırılara karşı koymasından sonra, harp yapacak güçleri kalmadığını anlayan kale komutanı Kir-Fart yakınlarıyla birlikte 1221 yılında teslim olmuştur. Sultan Alâeddin Keykubat'ın şehri ele geçirmesinden sonra kente Alaiye adı verilmiştir. Alâeddin Keykubat'ın başlattığı yapılaşma kenti öylesine güzel bir hale getirmiştir ki Alaiye, Selçuklu sultanları tarafından kışlık başkent olarak kullanılmıştır. Tersane ve tersanenin bekçisi Kızılkuşe bu dönemde inşa ettirilmiştir. Selçuklulara uzun yıllar sancaklık yapmış olan Alaiye XIII. yy. ortalarında Selçukluların zayıflamasından sonra aynı sülaleden gelen Karamanoğullarının eline geçmiş, daha sonra 1293–1471 yılları arasında Memlûklulara bağlı Alaiye Beyleri tarafından yönetilmiştir. Alaiye'nin Osmanlılar tarafından alınması ise Fatih Sultan Mehmet devrinde gerçekleşmiştir. Fatih zamanında Alaiye Kılıç Arslan Bey'in elindedir. Gedik Ahmet Paşa 1471 yılında fazla zorlanmadan Kılıç Arslan Bey'i ikna yolu ile Alaiye'yi Osmanlı topraklarına dâhil etmiştir. Bu dönemden sonra Alaiye kalesi içinde ve çevresinde Osmanlıların imar çalışmaları başlamıştır. 1571 yılında Tarsus ile birlikte Kıbrıs eyaletine bağlanan Alanya, 1864 yılında Konya eyaletinin bir sancağı olmuştur. 1868 yılında Antalya'ya bağlanmış daha sonra da 1871 yılında da bu ilin bir ilçesi olmuştur. 1221 yılından bugüne gelişen ve hep bir Türk kenti olarak kalan Alaiye, Türk kültürünün izleriyle zenginleşmiştir. Şehrin Alaiye olan isminin en az 200 yıldan bu yana halk arasında Alanya olarak telaffuz edildiği ve o devirlere ilişkin birçok mezar taşı ve kitabede Alanya isminin geçtiği bilinmektedir. Alanya isminin resmi olarak kabul edilışı ulu önder Atatürk'ün 1933 yılında Gülcemal gemisiyle çıktığı Akdeniz gezisi sırasında Alaiye'den çekilen bir telgrafta yanlışlıkla Alaiye yerine Alanya olarak yazılması ile başlamış ve tarihte Coracesion'dan Alanya'ya evrimleşen bir dönem yaşanmıştır.

Alanya İlçesinin bulunduğu bölgede tarihinde yaşanan kültürler ve doğası nedeniyle Alanya İlçesi'nde farklı tür ve derecede sit alanlarıyla, tek yapı olarak tescilli taşınmaz kültür varlıkları bulunmaktadır. Kent içerisinde yer alan en önemli sit alanı planlama alanı dışında kalan etkileme geçiş alanıyla birlikte 286 hektar büyüklüğündeki Alanya Kalesi 1. Derece arkeolojik, kentsel, tarihi ve doğal sit alanıdır. Bir diğer sit alanı ise yine planlama sınırları dışında tutulan etkileme geçiş alanıyla birlikte 13 hektarlık alanı kaplayan Kadipaşa Mahallesi 1, 2 ve 3. Derece arkeolojik sit alanıdır. Her iki sit

alanının da koruma amaçlı nazım ve uygulama imar planları mevcuttur. Yine planlama alanı dışında yer alan Hasbahçe Köşkü ve su kemerlerinin bulunduğu yaklaşık 10 hektar alanda koruma alanı sınırları tespiti yapılmıştır.

Alanya İlçesi'ndeki ilk yerleşimler planlama alanı dışında bulunan Alanya Kalesi'nin de bulunduğu Tophane, Hisariçi ve Çarşı Mahalleleri'nin yer aldığı tarihi yarımada üzerinde gerçekleşmiştir. Güvenlik kaygısının azalması ve nüfus artışına bağlı olarak yerleşim kuzey yöndeki ovalık alana doğru genişlemiştir. 1960'lı yıllarda karayolunun açılması sonrasında karayolu çevresine kayan yapılaşma talebi, turizm sektörünün gelişimine bağlı olarak kıyı boyunca yayılım eğilimi göstermiştir. 1980'li yıllarda planlı yapılaşmaya geçilmesi ve turizmin devlet tarafından desteklenmesi sonucunda ilçe ciddi anlamda dış göç almış ve ovalık alanın tamamına yakını imar planına göre yapılaşmasını tamamlamıştır. Yoğun yapılaşma sonrasında 1990'lı yılların sonunda kuzey yönünde Torosların eteklerine doğru ilave imar planları yapılmış ve kent kuzey yönde gelişimini sürdürmüştür. Ancak Torosların coğrafi açıdan izin vermemesi nedeniyle kuzey yönde gelişim duraksamış, doğuda Oba, Cıkıllı, Ketsel, Mahmutlar mahallelerine doğru gelişim hızlanmıştır. Kent hâlihazırda doğu yönünde lincer olarak gelişimini sürdürmektedir.

III. derece arkeolojik sit alanının (planlama alanı) yaklaşık 800 metre güneybatısında Naula Antik kenti, yaklaşık 400 metre doğusunda ise Keşbeleni sit alanı yer almaktadır. III. derece arkeolojik sit alanının (planlama alanı) yaklaşık 800 metre güneybatısında yer alan Naula'da günümüzde var olan yapı kalıntıları, denize yaklaşık 500m. mesafededir. Kıyıda içeride Cebeli Reis Dağı'nın yamaçlarındaki antik Laertes kentinin Bizans Dönemi limanı olarak bilinen kent, Naula ve/veya Mylome adlarıyla anılmaktadır.

Kurul kararında Planlama alanına konu III. Derece arkeolojik sit alanı içerisinde antik döneme ait seramik parçaları bulunduğu, yüzeyinde ise seramik parçaları dışında herhangi bir yapı kalıntısı izi olmadığı kayıt altına alınmıştır.

## **1.6. Gelişme Eğilimleri / Sorunlar / Olanaklar**

### **1.6.1. Fiziki Gelişme**

Alanya ilçesi Gazipaşa Havalimanının faaliyete geçmesi, yeni yapılan ve devam etmekte olan ulaşım projeleri ile Gazipaşa yönünde gelişme göstermektedir. Mahmutlar Mahallesi yerli ve yabancı vatandaşların yüksek talep gösterdiği bölgededir. Alanya ilçesi fiziki koşullar nedeni ile özellikle kentin doğuya doğru genişleme eğiliminde olması ve imar planları açısından yapılaşmaya açık bir durumda olması nedeniyle Mahmutlar Mahallesi hızlı bir yapılaşma sürecine girmiştir. Mahalle en büyük nüfusa sahip mahalle olması yanında en fazla yapılaşmanın olduğu mahalleler arasında yer almaktadır. Sit alanın bulunduğu alanın çevresinde de yapılaşmaların hızla arttığı görülmektedir. Yapılaşmaların artması ve bölgeye alt ve üst yapı yatırımlarının gelmesi ile sit alanın bulunduğu bölge bozulmaya ve tahribe açık hale gelmekte bunun yanında ise erişilebilirliği ve algılanabilirliği (yapılaşmalar arasında büyük bir açıklık olarak kalması nedeniyle) her geçen gün artmaktadır.

### **1.6.2. Yer Seçimi/Yerleşme Talepleri**

Planlama alanının içinde bulunduğu Mahmutlar Mahallesi yerli ve yabancı vatandaşların yüksek talep gösterdiği bölgedir. Halihazırda Mahmutlar mahallesi nüfusu en yüksek ilçedir.

## 1.7. Geçmişte Uygulanan ve Bugün Yürürlükte Olan Planların Etkisi

Üst ölçekli planlara bağlı olarak yapılmış alt ölçekli planlar ile bölgede büyük bir alan yapılaşmaya açılmıştır. Yapılaşmaya açılan alanlar mahallenin ilçe merkezinin mekânsal gelişim güzergâhında olması nedeniyle ve hızla yapılaşma eğilimine girmiştir. Denize paralel şekilde konumlanan mahallede denize paralel şekilde hızla yapılaşmalar başlamış ve günümüzde kuzey yamaçlara doğru yapılaşmalar yayılmaya başlanmıştır.

## 2. PLANLAMA ALANINA İLİŞKİN ARAŞTIRMALAR

### 2.1. Yönetimsel Veriler

#### 2.1.1. Kamu Kurum ve Kuruluşlarının Uygulamaları

Planlama alanında kurum ve kuruluşlara ait bir uygulama tespit edilememiştir. Ancak Alanya Belediyesince dönem dönem müze müdürlüğü denetiminde yabancı ot temizliği yapılmaktadır.

#### 2.1.2. Yatırım Programları

Planlama alanı yatırım programları içerisinde yer almaktadır.

#### 2.1.3. Projeler

Alan içerisinde kurum ve kuruluşlarca hazırlanmış bir proje yer almamaktadır. Yapılacak plan çalışması sonrasında proje üretilebilecektir.

#### 2.1.4. Mahkeme Kararları Vb.

Planlama alanına ilişkin kayıtlara geçmiş herhangi bir mahkeme kararı tespit edilmemiştir.

### 2.2. Tarihsel Araştırmalar

#### 2.2.1. Tarihsel Süreç İçerisinde, Kronolojik Olarak Belirlenmiş Dönemsel, Yönetimsel, Sosyolojik, Ekonomik Vb. Bilgiler, Önemli Olaylar

Alanya İlçesi il merkezinin yaklaşık 135 km güney doğusunda, 36° 30' 07" ve 36° 36' 31" kuzey enlemleri ile 31° 38' 40" ve 32° 32' 02" doğu boylamları arasında konumlanmıştır. 2014 yılına kadar ilçeye bağlı 16 adet belde ve 68 adet köy varken, 6360 sayılı büyükşehir yasası kapsamında 30.03.2014 tarihi itibarıyla tüm belde ve mahallelerin tüzel kişilikleri kaldırılmış ve mahalle olarak ilçeye bağlanmıştır. Bu kapsamda Mülga Mahmutlar Belediyesi kapatılmış ve yerleşim Mahalle olarak ilçeye bağlanmıştır. İlçede 2000 yılına kadar yoğun şekilde tarım yapılmakta iken 2000 yılı sonrası inşaat faaliyetleri hızlanmış ve özellikle 2015 yılı sonrasında artan dış göç ile birlikte konut talebindeki artışa bağlı olarak konut arzında da büyük bir artış gerçekleştirmiştir. Buna bağlı olarak hizmetler sektörü ve inşaat sektöründe bölgede artışlar yaşanmıştır.

#### 2.2.2. Tarihsel Gelişim (Çeşitli Dönemlerde Mekânın Gelişmesi / Değişmesi, Kent Elemanlarının Oluşumu / Gelişimi/ Yer Seçimi)

Mahalle sınırları içerisinde artan talebe karşılık konut arzındaki artışa bağlı olarak ilk etapta sahile paralel olan adalarda yapılaşmalar tamamlanmış ve bunun ardından mahallenin kuzeyine doğru yapılaşmalar hızla artmaya devam etmiştir. Günümüzde de yine aynı şekilde inşaat faaliyetleri hızlı bir şekilde devam etmektedir.

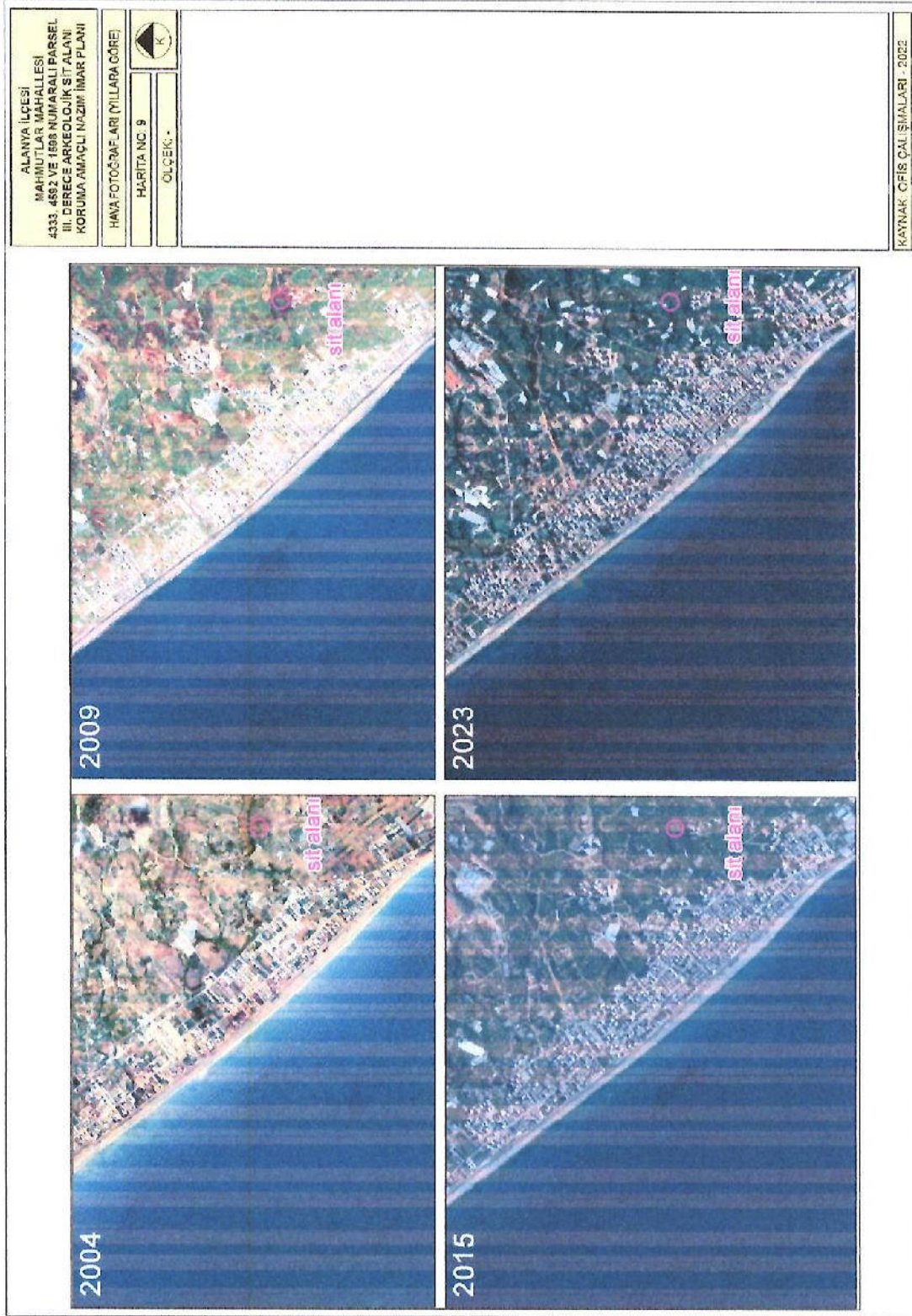

Harita 9- Planlama Alanı ve Mahalle Bütünü Kentsel Gelişim – Uydu Görüntüsü (2004-2023)



### **2.3. Fiziki ve Doğal Veriler**

#### **2.3.1. Jeomorfolojik ve Topografik Yapı**

Planlama alanı deniz seviyesinden ortalama 46 metre yükseklikte denize paralel bir yamaçta yer almaktadır. Plana konu alanda kot 42 ile 50 metre aralığında olup, batıdan doğuya doğru yükselen bir topografyaya sahiptir. III. Derece arkeolojik sit alanının batı sınırı 42 metre kotunda iken diğer yönlerde ise kuzey sınırında 50 metre, doğu sınırında 48 metre, güney sınırında ise 46 metre yüksekliğe ulaşmaktadır.

Mahmutlar Mahallesi, mevcut Alanya II. Merhale Dim Barajı Sulama Sahası Projesi içerisinde yer almaktadır. Planlama alanı sulama sahası projesinin dışında olup sahanın 160 m güneyinde konumlanmıştır. Planlamaya konu alan bölge ile aynı iklimsel özelliklerine sahiptir. Bu sebeple yazları sıcak ve kurak, kışları ılık ve yağışlı geçen Akdeniz iklimi hâkimdir. Yıllık sıcaklık ortalaması 18,6 derece, yıllık ortalama yağış miktarı 1068.20 mm'dir. En çok yağışı kış ve ilkbahar aylarında almaktadır. En az yağış ise yaz aylarında düşmektedir. Bölgedeki hâkim rüzgâr yönü güneydir.

Sit alanı içerisinde tarım yapılmakta olup yakın çevresinde yapılaşma bulunmamaktadır. Sit alanı içerisinde muz yetiştiriciliği yapılmaktadır. Alanın yaklaşık 600 m<sup>2</sup>'lik kısmında ise avokado ağacı ekilidir.

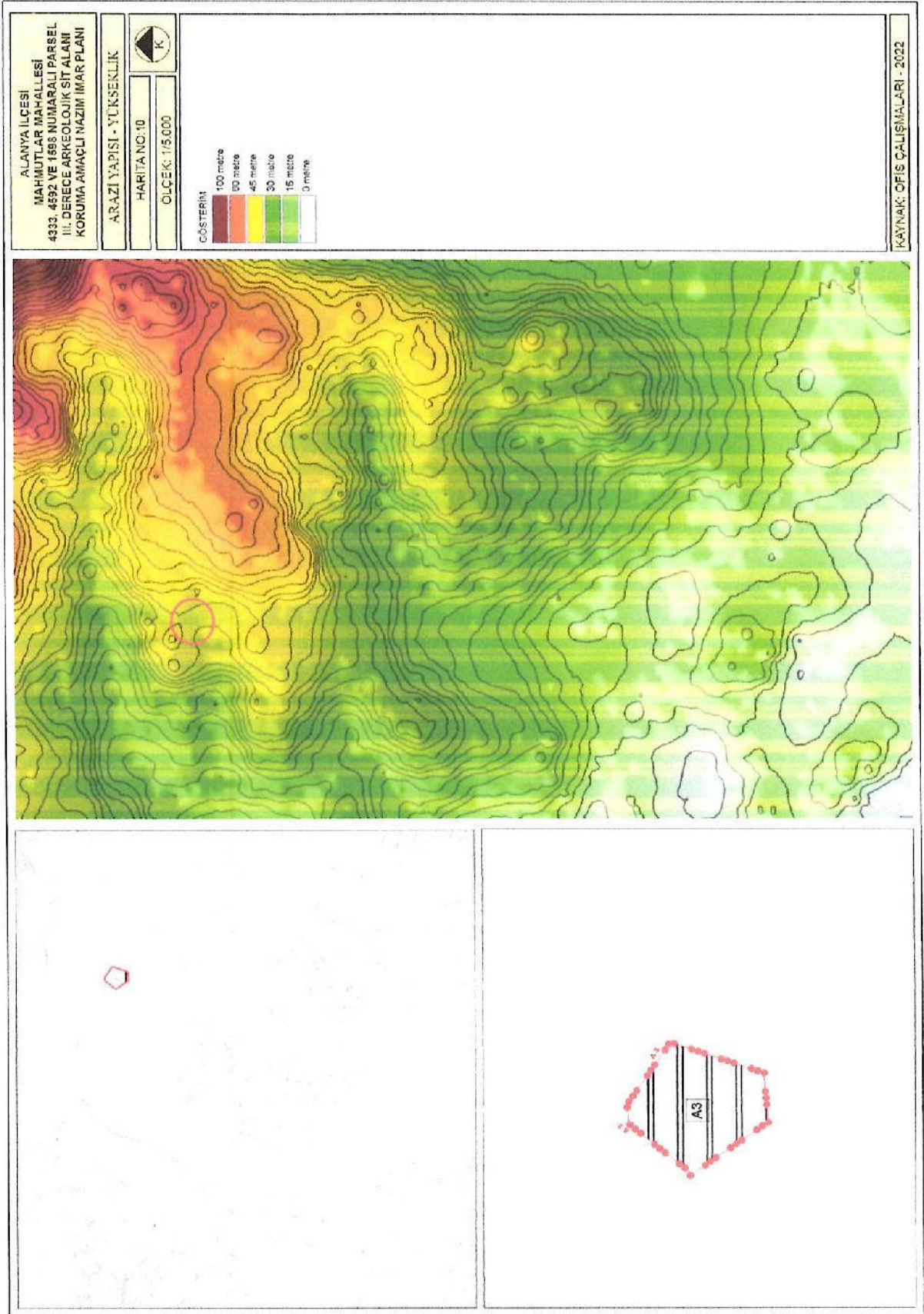

Harita 10- Planlama Alanı (III. Derece Arkeolojik Sit Alanı) Arazi Yapısı ve Yükseklik

### 2.3.2. Jeolojik Durum

Planlama alanına 26.09.2008 tarihinde onaylı Mülga Mahmutlar Belediyesi'nce hazırlatılan İmar Planına Esas Jeolojik Etüt Raporu bulunmaktadır. Bu rapor doğrultusunda çalışma alanının jeolojisi ve yerleşime uygunluğu değerlendirilmiştir. Onaylı jeolojik etüt raporunda Mahmutlar Formasyonuna ait Şistlerin(Pza) gözlemlendiği alanlar yerleşime uygunluk haritasında Önemli Alan-2 olarak değerlendirilmiştir. Bu alanlarda yapılaşma öncesi temellerin homojen birimler üzerine oturtulmasına özen gösterilmelidir. Ayrıca yapılacak her türlü yol ve temel yarmalarında üstteki altere zonda oluşacak stabilite problemine karşın önlemler (istinat vb.) alınmalıdır. Bu alanlarda iyi bir çevre drenajı sağlanmalı ve yapılaşmalarda uygun kanalizasyon sistemi yapılarak yüzey ve atık suların temel ortamıyla temas etmesi önlenmeli ve ortamdaki uzaklaştırılmalıdır. Yerleşime uygunluk haritasında Önemli Alan-2 olarak belirtilen alanlara ilişkin diğer hususlar aşağıda verilmiştir.

#### Önemli Alanlar-2 (ÖA-2)

İnceleme alanında, Mahmutlar Formasyonuna ait Şistlerin (Pza) gözlemlendiği alanlar, yerleşime uygunluk haritasında Önemli Alan-2 olarak değerlendirilmiştir. Bu alanlar yerleşime uygunluk haritasında Önemli Alanlar-2 tanımlanmış ve ÖA-2 simgesiyle gösterilmiştir.

Bu alanlarla ilgili tanımlamalar, yapılaşma öncesi alınması gereken önlemlere yönelik bilgiler aşağıda ayrıntılı olarak sunulmuştur:

- Bu alanlarda eğim aralığı genel olarak %10-60 aralığında değişmektedir. Bu alanlarda özellikle eğimin yüksek olduğu (% 40-60) alanlarda stabilite problemi gözlenmemektedir. Ancak yine de zemin etüt raporlarında stabilite analizleri mutlaka yapılmalıdır.
- Ayrıca yapılacak her türlü yol ve temel yarmalarında üstteki altere zonda oluşacak stabilite problemine karşın önlemler (istinat vb.) alınmalıdır.
- Bu alanlarda iyi bir çevre drenajı sağlanmalı ve yapılaşmalarda uygun kanalizasyon sistemi yapılarak yüzey ve atık suların temel ortamıyla temas etmesi önlenmeli ve ortamdaki uzaklaştırılmalıdır.
- Yapılaşma öncesi temellerin homojen birimler üzerine oturtulmasına özen gösterilmelidir. Fakat farklı birimlere oturması gereken yapılar için uygun temel tipleri seçilmelidir.
- Hangi temel türünün seçileceği, hangi zemin iyileştirme yöntemlerinin uygulanacağı yapılacak parsel bazındaki jeolojik-jeoteknik etütlerden elde edilecek parametrelere göre belirlenmelidir.
- Bu alanlarda yapılaşma öncesi üstteki bitkisel toprak ve ayrılmış birim alınarak/hafredilerek temel ahlaki sağlam zemine oturtulmalıdır.

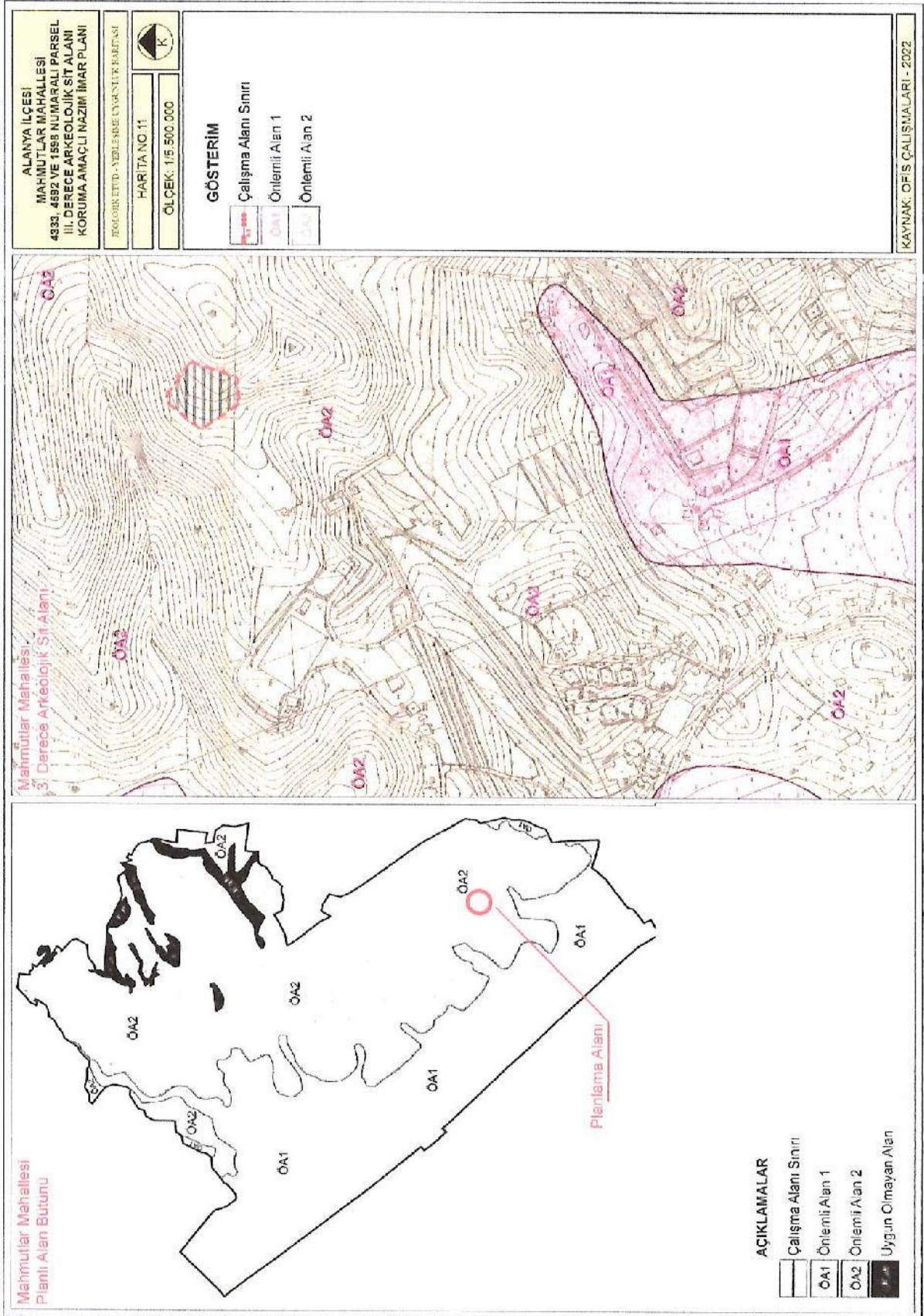

Harita 11- 26.09.2008 Tarihinde Onaylı Mülga Mahmutlar Belediyesi'nce Hazırlatılan İmar Planına Esas Jeolojik Etüt Raporu



T.C.  
KÜLTÜR VE TURİZM BAKANLIĞI  
ANTALYA KÜLTÜR VARLIKLARINI KORUMA BÖLGE KURULU  
KARAR

Toplantı Tarihi ve No.: 14.12.2018/239  
Karar Tarihi ve No. : 14.12.2018/8614

Toplantı Yeri  
ANTALYA

Antalya İli, Alanya İlçesi, Mahmutlar Mahallesinde, mülkiyeti Maliye Hazinesine ait, 4333 parselde, Müze Müdürlüğü uzmanlarınca tespit edilen, antik döneme ait seramik parçalarının bulunduğu alanın tesciline ilişkin Antalya İl Kültür ve Turizm Müdürlüğü'nün 23.11.2018 tarih ve E.956698 sayılı yazısı okundu, ekleri ve dosyası incelendi, yapılan görüşmeler sonucunda:

Antalya İli, Alanya İlçesi, Mahmutlar Mahallesinde, mülkiyeti Maliye Hazinesine ait, 4333 parselde, Müze Müdürlüğü uzmanlarınca tespit edilen, antik döneme ait seramik parçalarının bulunduğu alanın yüzeyinde seramik parçaları dışında herhangi bir yapı kalıntısı izi olmadığı Kurulumuza sunulan bilgi ve belgelerden anlaşıldığından 2863 sayılı yasanın 7. maddesi doğrultusunda, sınırları kararımız eki 1/25000 ölçekli haritada gösterildiği şekilde "III. Derece Arkeolojik Sit Alanı" olarak tescil edilmesine, sit alanında Koruma Yüksek Kurulu ilke kararlarının geçerli olduğuna, can ve mal güvenliği açısından gerekli güvenlik önlemlerinin ilgili kurumlarca alınmasına,

III. Derece Arkeolojik Sit Alanında mevcut imar planı uygulamasının durdurulmasına, 2863 sayılı yasanın 17. maddesi gereğince Geçiş Dönemi Yapılanma Koşullarının belirlenmesine yönelik Antalya Kültür Varlıklarını Koruma Bölge Kurulu Müdürlüğüne yapılacak çalışmanın Kurulumuza iletilmesine karar verildi.



**BAŞKAN**  
Dr.Öğr.Üyesi İbrahim BAKIR  
İMZA

**BAŞKAN YARDIMCISI**  
Prof.Dr.H.Sabri ALANYALI  
İMZA

**Üye**  
Prof.Dr. Ziya GENÇEL  
İMZA

**Üye**  
Prof.Dr. Osman ERAVŞAR  
İMZA

**Üye**  
Prof.Dr. İlhan ÜZÜLMEZ  
(BULUNMADI)

**Üye**  
Dr.Öğr.Üyesi Ufuk ÇÖRTÜK  
İMZA

**Üye**  
Bekir Cenap ALTIPARMAK  
İMZA

**Üye**  
Yaşar PARLAYÜKSEL  
Ant.Büyükşehir Bld.Tem.  
İMZA



**Üye**  
Yelda ARAL  
Alanya Bld. Tem.  
İMZA

**Üye**  
Şehar TÜRKMEN  
Alanya Müze Md.  
İMZA

**Üye**

Şekil 1- Antalya Kültür Varlıklarını Koruma Bölge Kurulu'nun 14.12.2018/8614 Tarih ve Sayılı Kararı-1



|  |  |   |
|--|--|---|
| AVRUPA<br>KONSEYİ<br>TÜRKİYE   | LEHİPTELİ VE MİHİRLİ MEZELERİNİN VE YERLİ<br>KAYIT<br>KÜLTÜR VARLIKLARINI KORUMA BÖLGE KURULU<br>MADDELERİNE   | ŞEHİR<br>ANTALYA  |
| İL<br>ANTALYA  | İLÇE<br>ALANYA   | MERKEZ<br>Mahmutlar   |
| ADİ<br>Mahmutlar 4333 nolu parsel  | GENEL TANIM<br>562 numaralı parsel Mahmutlar Mahallesi Mahmutlar Mahallesi sınırları içerisinde Antalya Kültür Varlıklarını Koruma Bölge Kurulunca 12/07/1980 tarih ve 3416 sayılı Kararı ile III. Derece Arkeolojik Sit Alanı ilan edilmiştir. Sit Alanı Koruma Bütüncülünü yaklaşık 800 metre kuzeydoğusunda Keçibelen Sit Alanının 400 metre batısında ve Doğu batı sınırlarında sınırlı bir alan olarak kullanılmaktadır. Etrafında tarla, bahçe ve çalılışlarla çevrilidir. | PARSEL<br>4333  |
| SİMDİKİ DURUM<br>Muz Bahçesi   | SİMDİKİ DURUM<br>III. Derece Arkeolojik Sit Alanı  | KORUMA DEREJESİ<br>III. Derece Arkeolojik Sit Alanı   |
| SİMDİKİ KORUMA<br>Yok  | SİMDİKİ KORUMA<br>Yerel yönetimlerce güvence altına alınmıştır.  | HAZİRE ANITLAR<br>Kendime ATAS Arkeolojik<br>Etiler VII. MİAZETP. Sınır Tanımlama<br>Muz K. ADASAL AL. Harita Tekniği |
| YAYIN DİZİSİ   | YAYIN DİZİSİ   | İÇİŞLERİ BAKANLIĞI<br>ŞEHİR İDARESİ<br>Muz Müdürlüğü  |
| GOZLEMLER  | GOZLEMLER  | KURULUŞ<br>REVİZYON   |
| ARTI VE FOTOĞRAFLAR  |  |   |
|   |  |   |
| <p>Yapı, 1980-1985<br/>1986, 1987 - 1988</p>   |  |   |
|  |  |   |

Şekil 3-Antalya Kültür Varlıklarını Koruma Bölge Kurulu'nun 14.12.2018/8614 Tarih ve Sayılı Kararı-3



## **2.5. Geçmişteki ve Mevcut Planlara İlişkin Araştırma**

Mahmutlar Mahallesi'nin ilk imar planları 1978 yılında İller Bankası tarafından yapılmıştır. O dönemde sahildeki Devlet Karayolu ile mahallenin ortasından geçen eski Alanya yolu arası planlanmıştır. Bu planda sahil boyunca konaklama ve günübirlik tesisler için turizm alanları, bunun gerisi de konut alanları olarak planlanmıştır. Ancak 1978 yılından sonra Akdeniz turizminin aktivesi Mahmutlar Mahallesi'ni de etkisi altına almaya başlamış ve 80'li yıllara doğru Turizm tesisleri ile birlikte konut talebinde de yoğun artış olmuştur. Ayrıca ilk planın yapıldığı dönemlerde sağlıklı kadaströ verileri olmaması nedeniyle imar planında bazı zorunlu değişiklikler gerektirmiştir.

Mülga Mahmutlar Belediye Meclisi'nin 26.03.1997 tarih 11 sayılı kararı ile 1/5.000 ölçekli ilave ve revizyon nazım imar planı onaylanmıştır. Yapılan imar planının da etkisiyle mahalle kırsal görünümünden kentsel görünüme geçmiştir. Konut ve turizm yapıları için arsa talebinin çok yüksek olması nedeniyle oluşan bozuk yapılaşmanın önlenmesini sağlamak için mülga Mahmutlar Belediyesi tekrardan ilave imar planı ve mevzii imar planları yaptırmıştır. Mülga Mahmutlar Belediye Meclisi'nin 27.02.2003 tarih 18 sayılı kararı ile 1/5.000 ölçekli revizyon nazım imar planı, 08.04.2003 tarih 21 sayılı karar ile 1/1.000 ölçekli revizyon uygulama imar planı onaylanmıştır.

Günden güne yapılaşma baskısı ile karşı karşıya kalan Mahmutlar Mahallesi'nde son olarak Antalya Büyükşehir Belediye Meclisi'nin 12.06.2015 tarih 469 sayılı kararı ile 1/5.000 ölçekli nazım imar planı revizyonu, 01.09.2015 tarih 203 sayılı kararı ile de 1/1.000 ölçekli uygulama imar planı revizyonu onaylanmıştır. Yapılan nazım imar planı revizyonunda onaylı planda yer alan ticaret alanları kaldırılmıştır. Ancak daha sonra karayollarının talebi ve bölgeden geçen DSİ sulama kanalından kaynaklı 2018 yılında tekrardan revizyon yapılarak yayla yolu olarak da tabir edilen sahilden geçen karayolu ile kuzeyde açılması planlanan karayolu arasında ulaşımı sağlayan Alanya-Konya yolu boyunca ticaret alanları planlanmıştır. Ayrıca kuzeyden geçmekte olan karayolu statüsündeki taşıt yolu boyunca da konut altı ticaret ve ticaret alanları planlanmıştır. Ancak bu alanlar dışında mevcut teşekkül dikkate alınmaksızın 2015 yılı öncesi planlarda olmasına karşın bazı bölgelerdeki konut-ticaret alanı kullanımı konut alanı olarak planlanmıştır. Mevcut teşekkülün devam ettirilebilmesi için Atatürk ve Barbaros caddeleri boyunca 2015 öncesi onaylı planlarda olduğu şekliyle ticaret alanlarının plana işlenmesi amacıyla 2019 yılında plan değişikliği yapılmıştır.

Onaylı planda açılması planlanan ve fiili durumda çalışmaları devam eden Antalya-Mersin karayolu çevresinde ticaret alanları önerilmiş, fakat söz konusu yol alanının eğimli olması ve karayolunun söz konusu ticaret adaları ile bağlantılı olmaması ayrıca ticaret alanı çevresinde planlanan yolların bu kapsamda büyük ölçekli ticari faaliyetlerin yapılmasına müsait olmaması nedeniyle bu alanların planlama alanındaki diğer yerlerde olduğu gibi konut-ticaret karma kullanım alanı olarak planlanması gerekliliği ortaya çıkmıştır. Tüm bunlar göz önünde bulundurularak 2021 yılında Mahmutlar Mahallesi nazım ve uygulama imar planları revize edilmiş ve son halini almıştır.

## 2.5.1. Yürürlükteki Planlar

### 2.5.1.1. Antalya-Burdur-Isparta Planlama Bölgesi 1/100.000 Ölçekli Çevre Düzeni Planı

Alanya İlçesi'nin sınırları içerisinde kaldığı "Antalya-Burdur-Isparta Planlama Bölgesi 1/100.000 ölçekli Çevre Düzeni Planı Değişikliği" 1. No'lu Cumhurbaşkanlığı Kararnamesinin 102. Maddesi uyarınca Çevre ve Şehircilik Bakanlığınca 08.02.2022 tarihinde onaylanmıştır. Söz konusu planda planlamaya konu alan Gelişme Konut Alanı olarak Planlandığı görülmüştür. III. Derece Arkeolojik Sit Alanı olarak plana işli durumdadır.



Harita 13- 1/100.000 Ölçekli Çevre Düzeni Planı

### 2.5.1.2. 1/25.000 Ölçekli Nazım İmar Planı

Planlama konusu alanı da kapsayan Alanya ilçesi 1/25000 ölçekli nazım imar planı 13/06/2022 tarih ve 532 sayılı Antalya Büyükşehir Belediye meclisince onaylanmıştır. Söz konusu planda planlama alanı III. Derece arkeolojik sit alanı olarak planlıdır.



Harita 14- 1/25.000 Ölçekli Nazım İmar Planı

### 2.5.1.3. 1/5000 Ölçekli Nazım İmar Planı

Onaylı nazım imar planında Antalya Kültür Varlıklarını Koruma Bölge Kurulu'nun 14.12.2018 tarih ve 8614 sayılı kararı ile III. Derece arkeolojik sit alanı ilan edilen bölgeye ilişkin alanın sit alanı olması nedeniyle kullanım kararı getirilmemiş sit alanı olarak alan boş bırakılmıştır. Eski sit sınırlarına göre alanın çevresinde ise nazım imar planında 7 metrelik yaya yolu önerilmiştir.

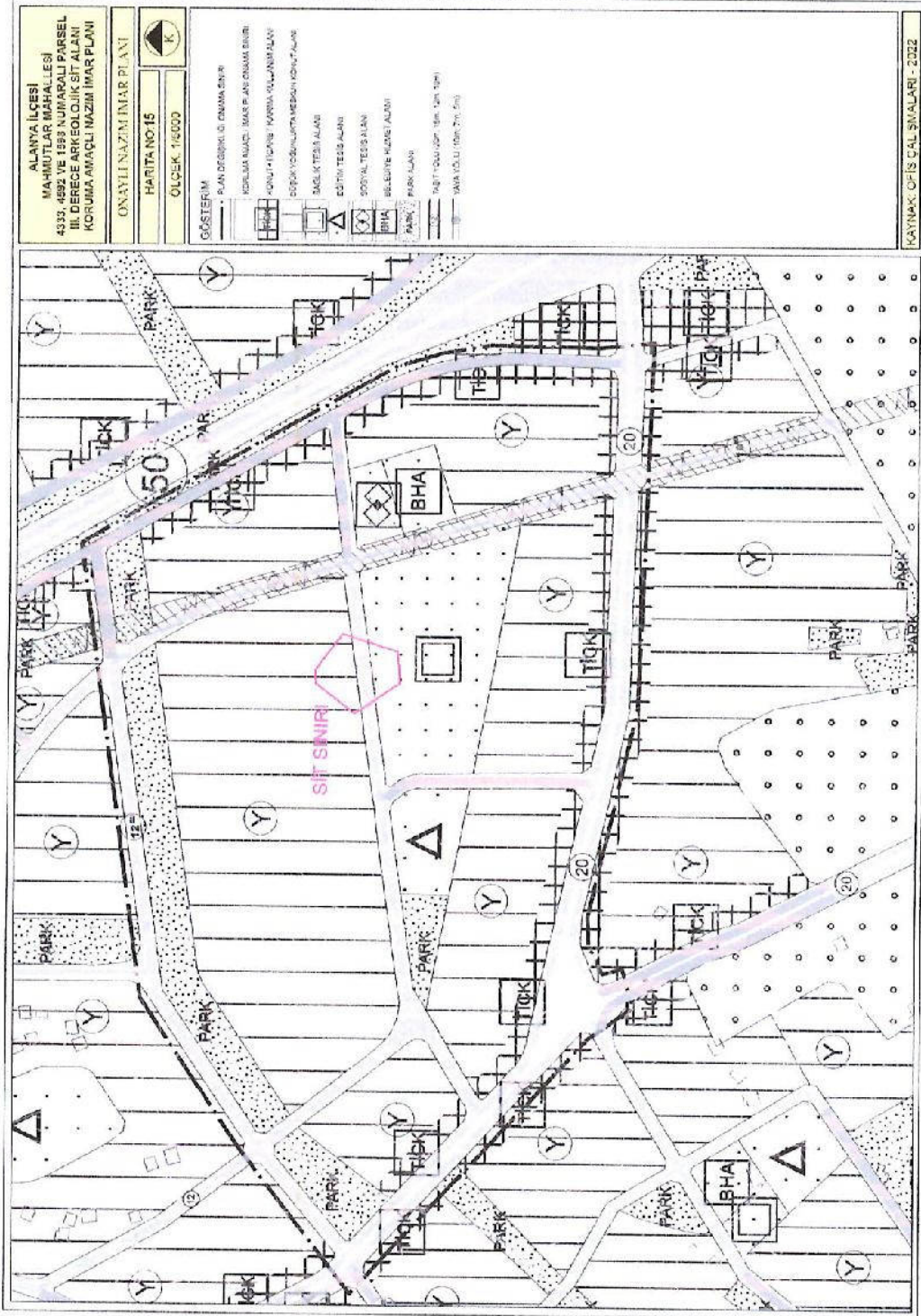

Harita 15- 1/5.000 Ölçekli Onaylı Nazım İmar Planı

#### 2.5.1.4. 1/1000 Ölçekli Uygulama İmar Planı

Onaylı uygulama imar planında Antalya Kültür Varlıklarını Koruma Bölge Kurulu'nun 14.12.2018 tarih ve 8614 sayılı kararı ile III. Derece arkeolojik sit alanı ilan edilen bölgeye ilişkin alanın sit alanı olması nedeniyle kullanım kararı getirilmemiş sit alanı olarak alan boş bırakılmıştır.

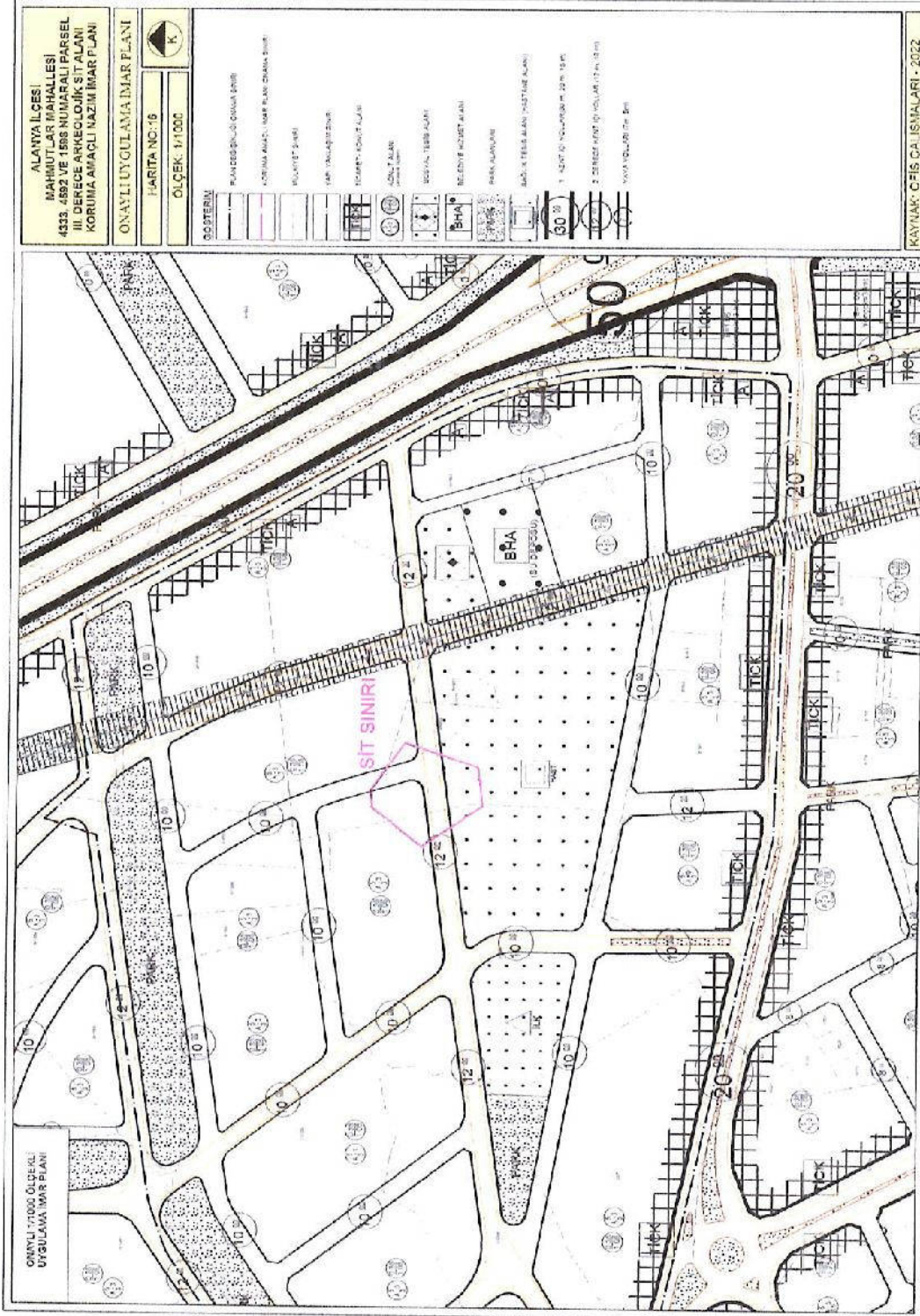

Harita 16- 1/1000 Ölçekli Onaylı Uygulama İmar Planı

## **2.6. Nüfus-Demografik Yapı**

Planlama Alanı kapsamında alan yakın çevresinde halen tarım yapılmaktadır. Konut amaçlı yapı bulunmadığından yerleşik bir nüfus söz konusu değildir.

## **2.7. Ekonomik Yapı**

Planlama alanı içerisinde mevcut durumda tarımsal faaliyetler yapılmaktadır. En yaygın ve belirgin olarak muz yetiştiriciliği yapılmakta ve onu avokado yetiştiriciliği takip etmektedir. Yer yer seracılık faaliyetleri de alanın yakın çevresinde bulunmaktadır.

## **2.8. Sosyal Yapı**

Planlama alanı içerisinde herhangi bir sosyal hayat ve faaliyet yer alamamaktadır.

## **2.9. Fiziki Mekân Araştırması**

### **2.9.1. Sınırlar**

Planlama Alanı Antalya İli Alanya İlçesi Mahmutlar Mahallesi sınırları içerisinde yer almaktadır. Koruma amaçlı imar planına konu Mahmutlar Mahallesi, Alanya kent merkezinin doğusunda kalmakta olup yaklaşık 13 km uzaklıktadır. Batısında Kestel Mahallesi, doğusunda Kargıcak Mahallesi, kuzeyinde ise Kuzyaka, Gözüküçüklü Mahalleleri bulunmaktadır. Plan değişikliği sınırı III. Derece Arkeolojik Sit Alanı 4333, 4592 ve 1598 numaralı parsellerin bir kısmını kapsamaktadır. Sit alanı toplam büyüklüğü 2358 m<sup>2</sup>'dir.

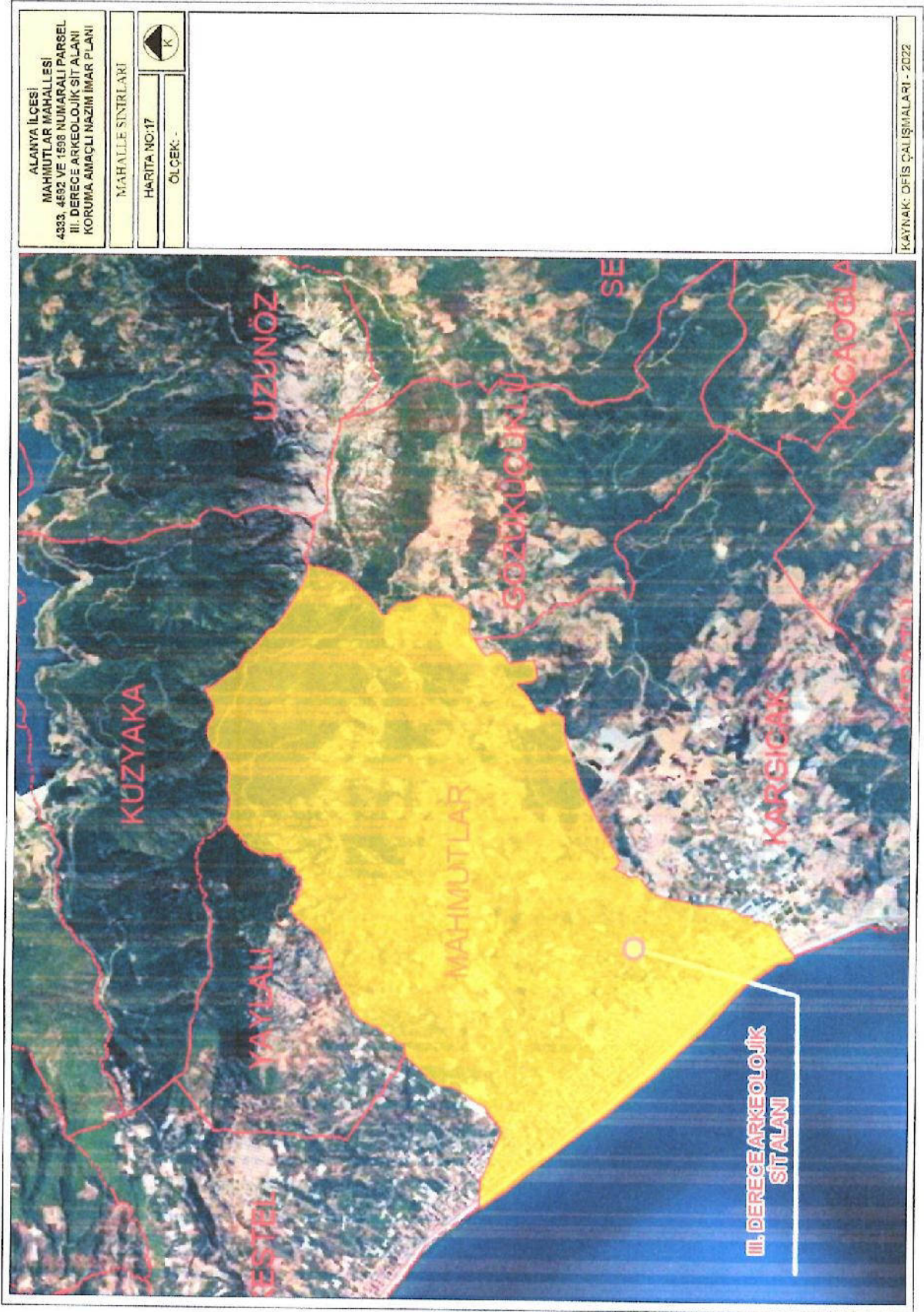

Harita 17- Planlama Alanı Mahalle Sınırları

## 2.9.2. Mevcut Arazi Kullanımı

Sit alanı içerisine bakıldığında alan içerisinde tarım yapıldığı gözlemlenmiştir. Alan içerisinde muz yetiştiriciliği yapılmakta olup yer yer avokado ağaçları, yeni mahsul ekilen alanlar ve sera alanları göze çarpmaktadır. Alanın yakın yerleşim olarak sadece alanın güneyinde konut inşaatları bulunmaktadır.



Harita 18- Planlama Alanı ve Yakın Çevresi Arazi Kullanım Haritası



### 2.9.3. Ulaşım Ve Hareketlilik

Sit alanına araç ile ulaşım alanın güneyinden geçen Atatürk Caddesi ve Fatih Caddesi üzerinden 3. Derece kent içi yollara bağlanılarak sağlanmaktadır. Alanın içerisine ulaşım toprak yollar ile sağlanmaktadır. Alan etrafında tarım faaliyetleri yapıldığından dolayı yürüyerek alanın her tarafından alana ulaşmak güç de olsa mümkündür. Araç ulaşımı için kent içi yollardan sonra ulaşım toprak yol ile devam etmektedir.

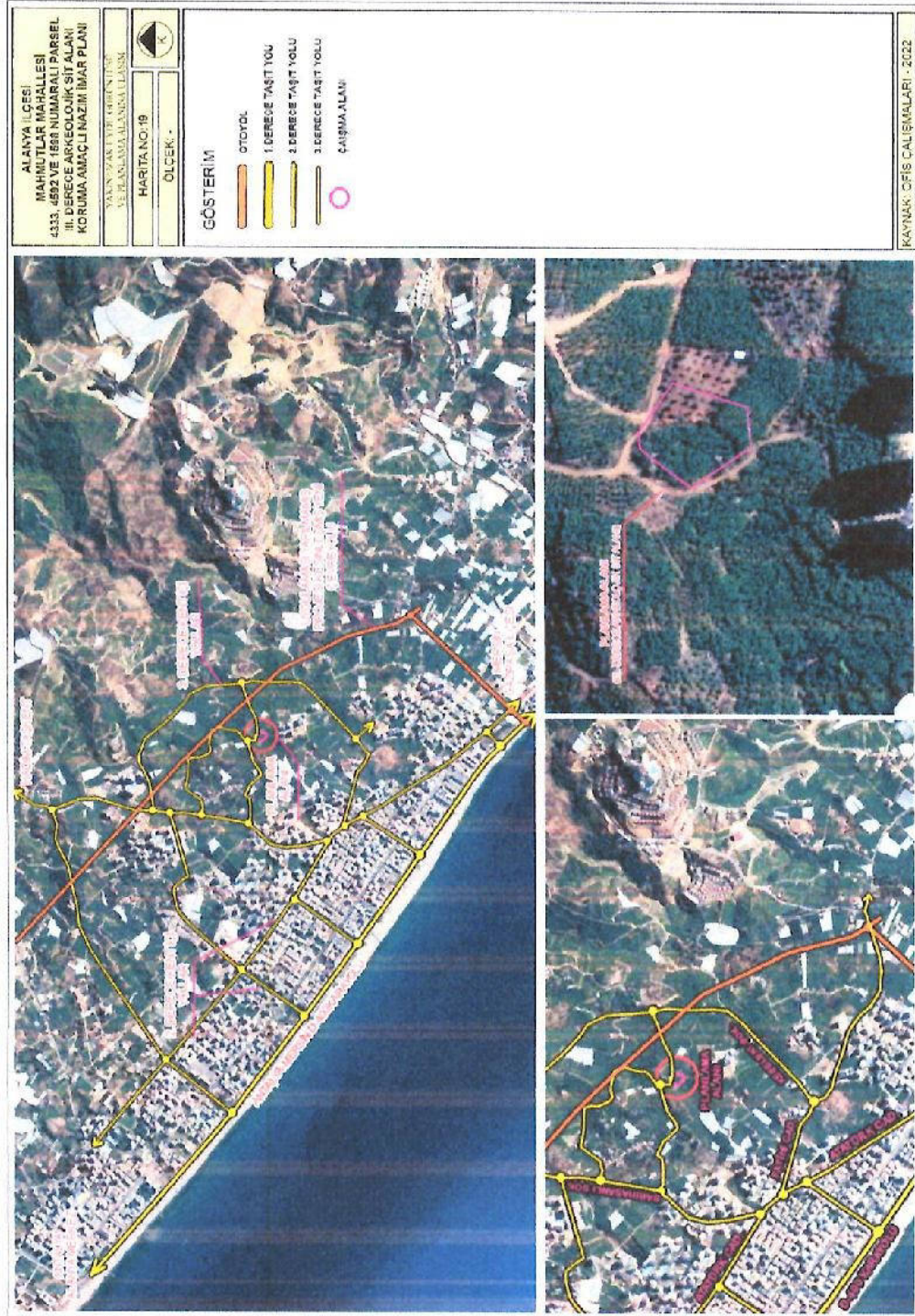

Harita 19- Yakın/Uzak Uydü Görüntüsü ve Planlama Alanına Ulaşım

#### **2.9.4. Teknik Altyapının Varlığı, Kapasitesi, Yeterliliği, Belirleyici Özelliği ve Gelişme Potansiyeli**

Planlama alanının bulunduğu alan tarım alanları içerisinde kalmaktadır. Fiili durumda sit alanı içerisinde mevcut yapılaşmış herhangi bir alt yapı yer almamaktadır.

#### **2.9.5. Çevre Değerleri İle Bunları Olumlu/Olumsuz Etkileyen Unsurlar**

Planlama alanı içerisinde yer alan sit alanı etrafı tarım alanları ile çevrili olması sit alanının korunabilmesi için avantaj olsa da halen bir sit alanı olarak koruma altına alınmaması alan için dezavantaj durumundadır. Alan içerisine taşıt girişi toprak yollardan dolayı güç olsa da bu alanın korunabilmesi için olumlu bir durumdur ancak alana ulaşılabilirlik açısından güç bir durumdur.

#### **2.9.6. Çevre Kalitesi ve Sorunları**

Planlama alanının içerisinde yer alan sit alanının bulunduğu alan tamamen tarım yapılan alanlardan oluşmaktadır. Söz konusu alanda ve çevresinde yeterince önlem alınmaması nedeni ile bakımsız ve ilgisizlik nedeni ile yalnızca tarımsal çevre kirliliği oluşmaktadır. Tarım yapılan alanlarda tarım faaliyetinde bulunan kişiler bu alanların kısmen güvenliği ve bakımını da sağladıkları için büyük bir çevre sorunundan bahsetmek mümkün değildir.

#### **2.9.7. Doku Özellikleri**

Planlama alanı (sit alanı) içerisinde yapı bulunmamaktadır. Alana en yakın yapılaşma alanının güneyinde kalan ve alana yaklaşık 2 km uzaklıktaki 12 katlı betonarme binalardır.

#### **2.9.8. Açık Alan ve Sokak Özellikleri**

Planlama alanı Atatürk caddesinin kuzeydoğusunda Fatih caddesinin kuzeyinde yer almaktadır. Planlama alanının tüm cepheleri tarım alanları ile kaplı bulunmaktadır. Sit alanı içerisinde ise herhangi bir yapılaşma olmaması nedeni ile cadde-sokak oluşumundan bahsetmek mümkün değildir.

#### **2.10. Mülkiyet Durumu- Kentsel Arazi Değerleri**

Plan değişikliğine konu alanda parsellerin büyük çoğunluğunda imar uygulaması tamamlanmamıştır. İmar uygulaması tamamlanmış olan 638 ve 816 adalar tapuda 'arsa', 4333 parsel 'ham toprak', diğer bütün parseller ise 'tarla' vasıflıdır.

III. Derece Arkeolojik Sit Alanı 4333, 4592 ve 1598 numaralı parsellerin bir kısmını kapsamaktadır. 4333 numaralı parsel toplam büyüklüğü 30804 m<sup>2</sup>'dir parselin %5.66'sı 1742 m<sup>2</sup>'si III. Derece sit alanı içerisinde kalmaktadır. 4592 numaralı parsel toplam büyüklüğü 2000 m<sup>2</sup>'dir parselin %6.49'u 130 m<sup>2</sup>'si III. Derece sit alanı içerisinde kalmaktadır. 1598 numaralı parsel toplam büyüklüğü 26371 m<sup>2</sup>'dir parselin %1.84'ü 486 m<sup>2</sup>'si III. Derece sit alanı içerisinde kalmaktadır. Sit alanı toplam büyüklüğü 2358 m<sup>2</sup>'dir.

Tablo 13- Parsel Büyüklükleri ve Parsel Bilgileri

| Parsel Numarası            | Parsel Büyüklüğü | III. Derece Arkeolojik Sit Alanı İçerisinde Kalan Alanlar (m2) | Oranlar (%) | Mülkiyet Durumu |
|----------------------------|------------------|--|-------------|-----------------|
| 4333                       | 30804            | 1742   | 5.66        | Maliye          |
| 4592                       | 2000             | 130  | 6.49        | Özel Mülk       |
| 1598                       | 26371            | 486  | 1.84        | Özel Mülk       |
| Sit Alanı Toplam Büyüklüğü |                  | 2358   |             |                 |

III. derece arkeolojik sit alanın büyük kısmını oluşturan 4333 parsel maliye hazinesi olup, geri kalan parseller özel mülkiyete konudur. 4333 parsel 'ham toprak', 1598 ve 4592 parseller ise 'tarla' vasıflıdır. Sit alanı toplam büyüklüğü yaklaşık 2358 m<sup>2</sup> büyüklüğünde olup %73.89'u 4333 numaralı parsel içerisinde, %20.63'ü 1598 numaralı parsel içerisinde ve % 5.51'i ise 4592 numaralı parsel içerisinde kalmaktadır.

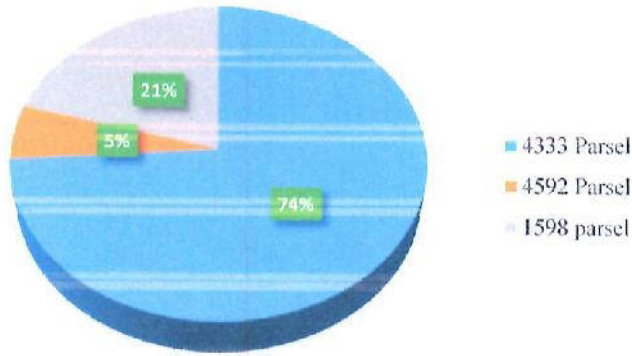

Grafik 7-III. Derece Arkeolojik Sit Alanının Parsellere Dağılımı

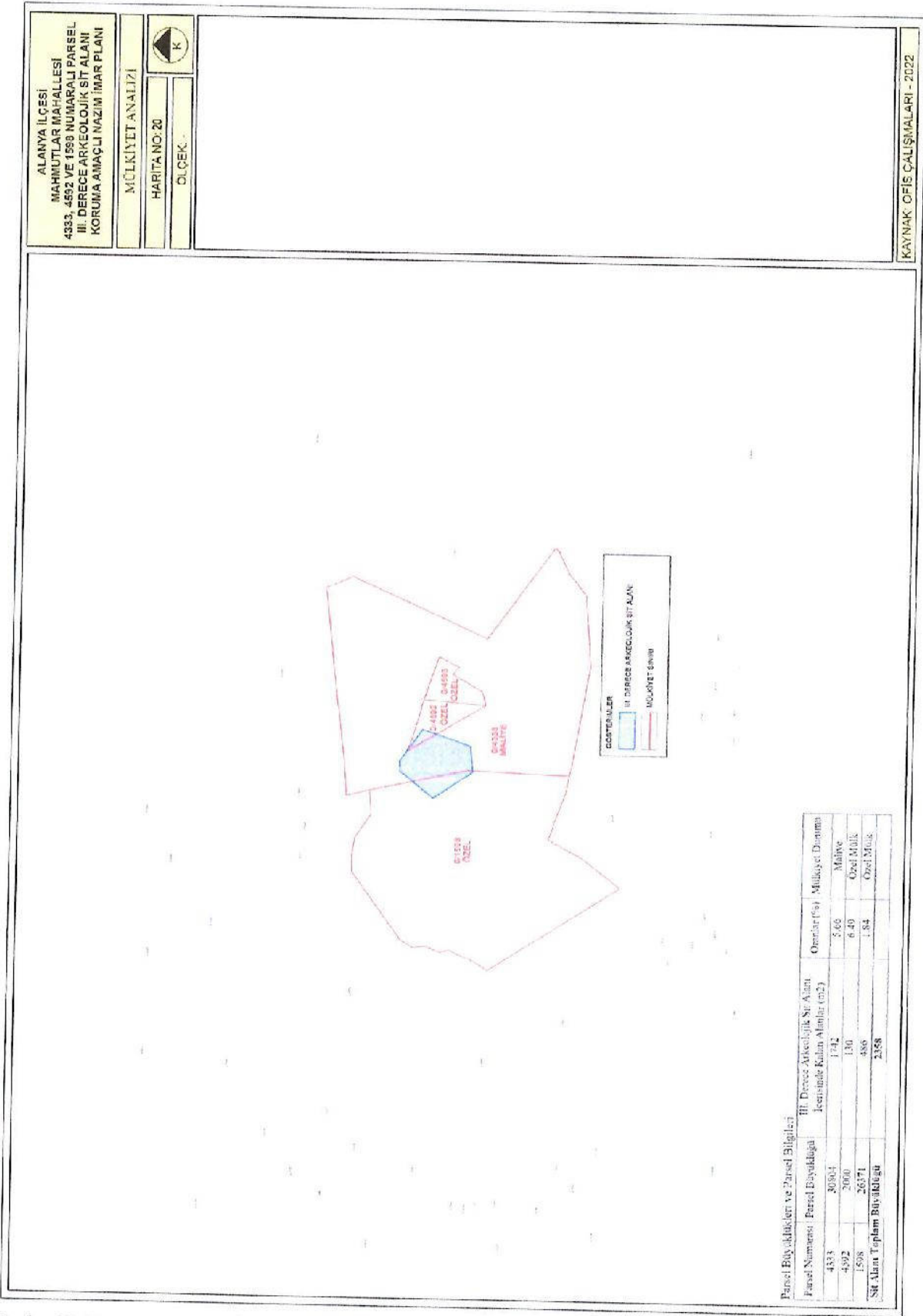

Harita 20- Koruma Amaçlı İmar Planı Sınırı İçine Ait Kadastral Durum Haritası

### **2.10.1. Sahiplilik**

III. derece arkeolojik sit alanının büyük kısmını oluşturan 0/4333 parsel maliye hazinesi olup, geri kalan parseller özel mülkiyete konudur. Sit alanı toplam büyüklüğü yaklaşık 2358 m<sup>2</sup> büyüklüğündedir.

### **2.10.2. Kadastral Yapı**

Plan değişikliğine konu alanda parsellerin büyük çoğunluğu 'ham toprak' vasfındadır. İmar uygulaması tamamlanmamış olup tapuda 'tarla ve ham toprak' vasıflıdır.

### **2.10.3. Mülkiyete İlişkin Dönüşümler**

Planlama alanı içerisinde (sit alanı sınırları) henüz imar uygulaması yapılmamıştır. Parseller 'ham toprak' ve 'tarla' vasıflı olarak kayıtlıdır. Sit alanı içerisinde imar uygulaması yapılamadığı için mülkiyete dönüşüm gerçekleşmemiştir.

### **2.11. Gelişme Eğilimleri- Finansman Analizi, Üst Plan Kararları ve Yasal Çerçeve**

Planlama konusu III.Derece Arkeolojik Sit Sınırının Bulunduğu Bölgeyi de kapsayan Antalya-Burdur-Isparta Planlama Bölgesi 1/100000 Ölçekli Çevre Düzeni Planı Değişikliği; Çevre, Şehircilik ve İklim Değişikliği Bakanlığı 08/02/2022 tarihli ve 2913627 sayılı OLUR'u ile 1 Nolu Cumhurbaşkanlığı Karamamesi'nin 102 Maddesi uyarınca Onaylanmıştır. Söz konusu plana göre bölge gelişme konut alanı olarak planlıdır. Bölge bu karar ile gelişmeye açık ve nüfus yoğunluğunun zamanla artması beklenmektedir.

## **3. PLANLAMA ALANINDAKİ YAPILAR/PARSELLER VE TAŞINMAZ KÜLTÜR VE TABİAT VARLIKLARINA İLİŞKİN ARAŞTIRMALAR**

### **3.1. Bütün Parseller Ve Yapılara İlişkin Araştırmalar**

#### **3.1.1. Parsel Kullanımı (Dolu/Boş Parseller)**

Planlama alanı içerisinde (sit alanı içerisinde) kısmen veya tamamen giren bütün parsellerde bir yapılaşma söz konusu olmayıp tüm alanda tarımsal faaliyetler sürdürülmektedir.

#### **3.1.2. Yapı-Parsel İlişkiler**

Planlama alanı içerisinde (sit alanı içerisinde) yer alan bir yapı bulunmamaktadır.

#### **3.1.3. Yapı Nitelikleri**

Planlama alanı içerisinde bir yapı bulunmamaktadır. Yakın çevresini incelediğimizde sadece alanın güney kısmında 12 katlı betonarme inşaat faaliyetlerinin başladığını görmekteyiz.

#### **3.1.4. Korunması Gerekli Taşınmaz Kültür Varlıklarına İlişkin Araştırmalar**

Planlama alanı sınırları içerisinde korunması gerekli taşınmaz kültür varlığı yer almamaktadır.

### 3.1.5. Korunması Gerekli Taşınmaz Doğa Varlıklarına İlişkin Araştırmalar

Planlama alanı sınırları içerisinde Korunması Gerekli Taşınmaz Doğa Varlıkları yer almamaktadır.

### 3.2. Planlama Alanına İlişkin Sorunlar-Olanaklar

Bu bölümde planlamaya esas teşkil edecek sorunları ve olanakları incelenmiş, buradan çıkan sonuçların, Arkeolojik Sit Alanına etkileri irdelenmiş ve aşağıdaki alt başlıklar elde edilmiştir.

#### Sorunlar:

- Alanın, kent merkezi ile ulaşılabilirliğinin iyi olmasına rağmen, yakın tarihi yerleşimlerle olan bağlantısının zayıf olması,
- Alanın, tanıtım için gerekli altyapıya sahip olmaması,
- Doğal topografik yapısının görsel açıdan değerlendirilememesi,
- Açık yeşil alan düzenlemelerinin yetersiz olması,
- Kamusal alanların ve sosyalleşme mekânlarının yetersiz olması,
- Mülkiyetlerin çoğunun özel mülk olması ve içerisinde tarım yapıyor olması sorun olarak sayılabilir.

#### Olanaklar

- Sit Alanı ilan edilmesi nedeni ile koruma alanı içindeki alanların ve yapıların korunarak sürdürülebilirliğinin sağlanabilmesi,
- Restore edilecek sit alanı içerisindeki kalıntıların turizme kazandırılarak ekonomik girdi olarak değerlendirilebilirliği,
- Koruma amaçlı imar planı ile mevcut dokunun sadece korunacak olması değil aynı zamanda alana sosyal ve ekonomik canlılık sağlayacak olması,
- Mahalle merkezine ve sahile yakın olması, erişilebilirliğinin yüksek olması,
- Yerleşim alanı içerisinde oluşturduğu açık alan ile algılabirliğinin yüksek olması sayılabilir.

Altyapı eksiklikleri, kalıntıların verimli değerlendirilememesi ve yeterince korunamamasına rağmen; planlama alanı, kent merkezine olan konumundan dolayı kentin turizmine katkı sağlayabilecek potansiyele sahiptir. Sahip olduğu bütün bu sorunlar sit Alanı Koruma Amaçlı İmar Planı ile en aza indirgenerek, barındırdığı tüm olanakların kullanması hedeflenmiştir.

### 3.3. Sentez ve Değerlendirme

#### 3.3.1. Genel Çevre Özellikleri

Planlama alanı deniz seviyesinden ortalama 46 metre yükseklikte denize paralel bir yamaçta yer almaktadır. Plana konu alanda kot 42 ile 50 metre aralığında olup, en yüksek noktası 50 metre yüksekliğe sahiptir. Alanın yakın çevresindeki yükseklik 60 metre olup yüksek kot olarak karşımıza çıkmaktadır.

Planlamaya konu alan bölge ile aynı iklimsel özelliklerine sahiptir. Bu sebeple yazları sıcak ve kurak, kışları ılık ve yağışlı geçen Akdeniz iklimi hâkimdir. Yıllık sıcaklık ortalaması 18,6 derece, yıllık ortalama yağış miktarı 1068.20 mm'dir. En çok yağışı kış ve ilkbahar aylarında almaktadır. En az yağış ise yaz aylarında düşmektedir. Bölgedeki hâkim rüzgâr yönü güneydir. Planlama alanında bölge ile aynı şekilde Akdeniz iklimi hâkimdir.

Planlama alanı toplam 2358 m<sup>2</sup>'dir. Alanın 1742 m<sup>2</sup> si maliye arazisi (% 5,6) kalamı ise özel mülktür. Alanın yaklaşık %80'i kadar büyüklükteki alanda muz yetiştiriciliği yapılırken kalan kısmında ise avokado yetiştiriciliği yapılmaktadır. Planlama alanında en düşük kot 42 metre iken kuzeyde en yüksek kot ise 50 metreye kadar çıkmaktadır.

Planlama alanı içerisinde ve yakın çevresinde olan yapılara yönelik yapılan araştırmalarda alan ve çevresinde yerleşim bulunmamaktadır.

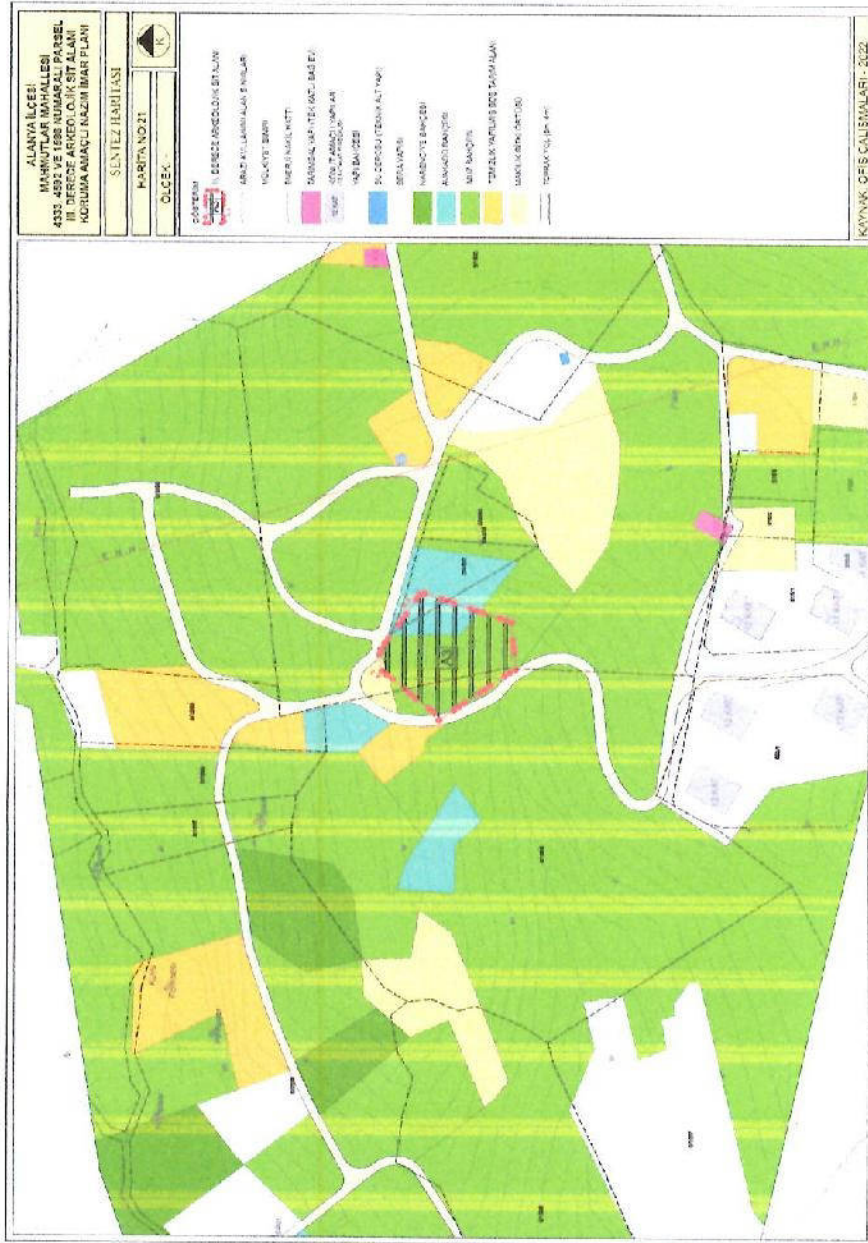

Harita 21- Sentez Haritası

### **3.4. Yerleşmedeki Yapılara İlişkin Değerlendirmeler**

Sit alanı içerisinde yapılaşma bulunmamaktadır.

### **3.5. Demografik ve Sosyal Yapıya İlişkin Değerlendirmeler**

Planlama alanı içerisinde yapılaşma olmaması kaynaklı bölgede aktif bir nüfus bulunmamaktadır.

### **3.6. Ekonomik Yapıya İlişkin Değerlendirmeler**

Planlama alanı içerisinde nüfus barındırmadığından ekonomik yapıya ilişkin değerlendirme yapılmamıştır. Sit alanı olarak yalnızca ekonomik anlamda tarım faaliyetlerinde bulunmaktadır.

## **4. AMAÇLAR VE HEDEFLER**

Plan çalışması Antalya Kültür Varlıklarını Koruma Bölge Kurulu'nun 14.12.2018 tarih ve 8614 sayılı kararı ile III. Derece arkeolojik sit alanı ilan edilmiş 4333, 4592 ve 1598 numaralı parseller içerisindeki alanın koruma-kullanma dengesi içerisinde sürdürülebilirlik ilkesi kapsamında planlanması ve plan ana kararları ile bütünleşik bir şekilde kamuya kazandırılması amacıyla sit alanını kapsamaktadır.

Antalya İli, son 35 yıllık süreç içerisinde Turizm Teşvik Yasasının yürürlüğe girmesiyle ülkesel ölçekli turizm politikalarının uygulandığı bir kenttir. Verilen teşviklerle birlikte turizm sektöründe hızla uzmanlaşan Antalya, bu uzmanlaşmanın getirisi olarak dünya ile bütünleşmiş ve çağdaş dünyaya hızla uyum sağlama eğiliminde uluslararası bir metropoliten merkez olma yoluna girmiştir.

Turizm sektörünün hızlı gelişim süreci içerisinde, bilhassa Akdeniz'e sahili olan yerleşmelerin büyük çoğunluğu tarım sektöründen hizmetler sektörüne geçiş dönemi yaşamıştır. Tarımsal ağırlıklı sosyal ve ekonomik yapıdan hizmetler ağırlıklı sosyal ve ekonomik yapıya geçiş süreci beraberinde hızlı nüfus artışı ve yapılaşma baskısını getirmiştir. Bu etkiler bölgedeki yerleşmelerin ekonomik ve sosyal yapısında bir dizi değişim ve dönüşüme neden olmuştur. Ekonomik ve sosyal yapıda oluşan değişimler mekânsal yapıda da değişim ve dönüşümleri beraberinde getirmiştir.

Alanya İlçesinde de Antalya genelinde yaşanan mekânsal dönüşüm sürecinin benzerini yaşamıştır. Yoğun olarak tarımsal ekonomik yapıya sahip olan kent, turizm ve hizmetler sektörüyle tanışmış, ardından gerçekleşen turizm yatırımları ile birlikte yapılaşma baskısıyla karşı karşıya kalmıştır. Yoğun yapılaşma sonrasında 1990'lı yılların sonunda kuzey ve doğu yönünde Torosların eteklerine doğru ilave imar planları yapılmış ve kent kuzey yönde gelişimini sürdürmüştür. Ancak Torosların coğrafi açıdan izin vermemesi nedeniyle kuzey yönde gelişim duraksamış, doğuda Oba, Ciceilli, Kestel, Mahmutlar mahallelerine doğru gelişim hızlanmıştır.

Bu gelişime karşılık Mahmutlar Mahallesinde de merkezi yerleşim alanları genel olarak kıyı boyunca lineer bir şekilde konumlandığı ve yerleşmenin son yıllarda kuzey kesimlere doğru kaydığı görülmüştür. Mahallede hızla gelişen turizmle birlikte dış göç artmış, inşaat sektörü gelişmiştir. Yapılaşma baskısının artması planlı alanlar kadar plansız alanlar ve plan çalışması tamamlanmış ancak uygulaması gerçekleşmemiş alanlar üzerinde de yapılaşma baskısının artmasına neden olmuştur. Bu



yüzden 2863 Sayılı Kültür ve Tabiat Varlıklarını Koruma Kanunu uyarınca belirlenen sit alanlarının korunması, değerlendirilmesi ve gelecek kuşaklara aktarılması için koruma amaçlı imar planlama çalışmalarının hızla tamamlanıp uygulamaya geçirilmesi zorunlu hale gelmiştir.

Yapılan koruma amaçlı imar planı çalışması, Mahmutlar Mahallesi 3. Derece sit alanında koruma-kullanma dengesi, sürdürülebilirlik ilkesi ve Antalya Kültür Varlıklarını Koruma Bölge Kurulu Kararları doğrultusunda gelecek kuşaklara aktarılması amacıyla kent bütünü ile bütünleşik planlama çalışması yapılmasını kapsamaktadır.

Koruma alanlarında sadece yapı bazında değil çevresiyle bütünleşik olarak doğal dokuyu koruyucu politikalar oluşturulmalı, oluşturulan politikalar hedefleri, öncelikleri ve araçlarıyla yürürlüğe girmelidir. Oluşturulan politikalarla gerek sit alanı içinde, gerekse sit alanları ile diğer bölgeler arasında dengeli ve koruma ilkeleriyle uyumlu bir bütünleşme sağlanmalı, sit alanlarının belde yaşamına en geniş ölçüde katılması hedeflenmelidir.

Yapılacak koruma amaçlı imar planı ile:

- Planlama alanı içerisinde yer alan III. Derece Arkeolojik Sit Alanı'nın Antalya Kültür Varlıklarını Koruma Bölge Kurulu Müdürlüğü kararları doğrultusunda imar planına aktarılması,
- Çevresel değerlerin korunarak kamunun kullanımına açılması,
- Koruma kullanma dengesinin oluşturulması,
- Sürdürülebilir koruma anlayışının geliştirilmesi amaçlanmaktadır.

#### **4.1. Yönetmel Hedefler**

Yönetmel Plan; korunması ön görülen alanın; korunmasını, yaşatılmasını, değerlendirilmesini sağlamak amacıyla; işletme projesini, çevre düzenleme projesi ile koruma amaçlı imar planını dikkate alarak oluşturulacak koruma ve gelişim projesinin, yıllık ve beş yıllık uygulama etaplarını ve bütçesini de gösteren, her beş yılda bir gözden geçirilen plandır. Bu planın amacı ise; "uluslararası kabul görmüş konvansiyonlar çerçevesinde kullanıcılar ve ziyaretçiler için unutulmaz ve eğitsel bir deneyim sunulabilmesi için alanın sürekli gelişimini sağlayacak bir kılavuz oluşturmaktır". Koruma Amaçlı İmar Planlarının kendine özgü koşul ve kurallar içermesi, çoğu kez bir "Yönetmel Plan"ın gerekliliğini de gündeme getirmektedir. Çünkü Alanya İlçesi, Mahmutlar Mahallesi, Planlama Alanında alan kullanımı ve konum açısından ayrı bir Yönetim Planı'nı gerektirecek, yasal, yönetmel, finansal açılardan bir ilişkiler ağı içindedir. Kültür varlıklarını gün ışığına çıkartmak ve yaşatarak gelecek kuşaklara aktarmak için, yukarıda tanımı ve amacı belirtilmiş bulunan bir "Yönetmel Plan"ın ivedilikle ele alınması gerekmektedir.

Yönetmel Plan; Koruma Amaçlı İmar Planı'nın hazırlanması sürecinde ve kapsamında ele alınacak bir plan değildir. Farklı bir süreçte ve farklı uzmanlarla – Koruma Amaçlı İmar Planı'nı hazırlayan grubun da görüş ve katılımı ile hazırlanabilecek bir plandır. Alan; çok önemli bir potansiyele sahip olduğu varsayımından yola çıkarak etkin bir biçimde ele alınmalıdır. Bu varsayımın gerçekleşmesi halinde alanda var olan potansiyelin tümüyle kullanılabilir hale getirilmesi ve yaşatılması ile Mahmutlar Mahallesi yerleşiminin de değerinin artacağı açıktır. Koruma Amaçlı İmar Planı Alanındaki kültür varlıklarının korunması, sergilenmesi, bilginin paylaşımı, gerekli yatırımların yapılması, bilgi üretim ve paylaşımının sürdürülmesi için yönetimsel düzenlemeye gereksinimi vardır. Plan çalışması sonrasında söz konusu planın uygulanabilmesi amacıyla yönetim planının hazırlanması büyük önem arz etmektedir.

## **5. KORUMA AMAÇLI İMAR PLANI KARARLARI VE KORUMA AMAÇLI İMAR PLANININ UYGULANMASINA YÖNELİK MODEL ÜRETİMİ, YÖNETSEL PLAN**

### **5.1. Genel Çevre Özellikleri**

Planlama alanı deniz seviyesinden ortalama 46 metre yükseklikte denize paralel bir yamaçta yer almaktadır. Plana konu alanda kot 42 ile 50 metre aralığında olup, en yüksek noktası 50 metre yüksekliğe sahiptir. Alanın yakın çevresindeki yükseklik 60 metre olup yüksek kot olarak karşımıza çıkmaktadır.

Planlamaya konu alan bölge ile aynı iklimsel özelliklerine sahiptir. Bu sebeple yazları sıcak ve kurak, kışları ılık ve yağışlı geçen Akdeniz iklimi hâkimdir. Yıllık sıcaklık ortalaması 18,6 derece, yıllık ortalama yağış miktarı 1068.20 mm'dir. En çok yağışı kış ve ilkbahar aylarında almaktadır. En az yağış ise yaz aylarında düşmektedir. Bölgedeki hâkim rüzgâr yönü güneydir. Planlama alanında bölge ile aynı şekilde Akdeniz iklimi hâkimdir.

Planlama alanı toplam 2358 m<sup>2</sup>'dir. Alanın 1742 m<sup>2</sup> si maliye arazisi (% 5,6) kalanı ise özel mülktür. Alanın yaklaşık %80'i kadar büyüklükteki alanda muz yetiştiriciliği yapılırken kalan kısmında ise avokado yetiştiriciliği yapılmaktadır. Planlama alanında en düşük kot 42 metre iken kuzeyde en yüksek kot ise 50 metreye kadar çıkmaktadır.



Resim 1- Planlama Alanı (III. Derece Arkeolojik Sit Alanı)kuzeyindeki Yol, Muz Bahçesi ve Avokado Bahçesi

Mahmutlar Mahallesi koruma amaçlı imar planı, III. Derece Arkeolojik Sit alanı olarak belirlenen bölgede; 2863 sayılı yasanın 17. maddesinde, "bir alanın sit alanı ilanının, bu alandaki her ölçekteki plan uygulamasını durduracağı ve bu alanda koruma amaçlı imar planının ilgili kurumlarca hazırlanması gerektiği" hükmü doğrultusunda plan çalışması yapılmaktadır.

#### **5.1.1. Genel Çevre Ölçeğinde Korunacak Doğal, Tarihi ve Görsel Değerler Ve Bu Değerlerin Kullanımlarına İlişkin Kararlar**

Planlama alanı, Mahmutlar Mahallesi sınırları içerisinde III. Derece Arkeolojik Sit Alanı'nda yer almaktadır. Planlama alanı yaklaşık 2358 m<sup>2</sup>'dir. III. Derece Arkeolojik Sit Alanı'nın yakın çevresinde arkeolojik kalıntılardan başka doğal, tarihi ve görsel değerler bulunmamaktadır. Sit alanını koruma amaçlı tam alan ortasından geçen yol kaldırılmış olup mevcut yollar ile uyum sağlayacak yeni yollar önerilmiştir. Yine sit alanının koruması amaçlı alan çevresinde park önerilmiştir ve bu sayede ilerleyen

zamanlarda alanın turizme kazandırılması amaçlanmıştır. Alana ziyaret amaçlı gelenlere ve çevresindeki donatılara hizmet vermesi amaçlı alanın kuzeyinde otopark önerilmiştir.

### **5.1.2. Altyapı Kararları**

Planlama alanı III. derece arkeolojik sit alanı olması nedeni ile alan kesin korunacak alan olarak belirlenmiştir. Plan kararı olarak söz konusu alan park alanı olarak planlanmıştır.

### **5.2. 1/5000 Ölçekli Nazım Plan Hazırlanması**

Planlama alanının Arkeolojik Sit Alanı olduğu için söz konusu alanda yapılabilecek uygulamalar Kültür ve Tabiat Varlıkları Koruma Yüksek Kurulu'nun 658 Sayılı İlke Kararı doğrultusunda belirlenmiştir. Planlama alanı içinde yer alan taşınmaz kültür varlıklarının ivedilikle rehabilite edilmesi gerekmektedir. Alanın doğal dokusu bozmayacak temizleme çalışmalarının yapılması ve arkeolojik değerlerin sergilenmesine yönelik çalışmaların yapılması gerekmektedir.

### **5.3. Koruma Sürecinin Geliştirilmesine Yönelik Kararlar**

Alanya İlçesi, Mahmutlar Mahallesi 4333, 4532 ve 1598 numaralı parsellerin bir kısmını içeren III. Derece Arkeolojik Sit Alanı Koruma Amaçlı İmar Planı, 1 Nolu Cumhurbaşkanlığı Kararnamesi, 3386 ve 5226 Sayılı Kanunlar ile 2863 Sayılı Kültür ve Tabiat Varlıklarını Koruma Kanunu, 3194 sayılı İmar Kanunu, 4373 Sayılı Taşkın Sulara ve Su Baskınlarına Karşı Koruma Kanunu, Kültür ve Tabiat Varlıklarını Koruma Yüksek Kurulu'nun 658 sayılı İlke Kararı ve ilgili yönetmelikleri ile yasal düzenlemelere uygun olarak hazırlanmış bir plandır. Araştırma çalışmalarının bilgi ve bulguları ile genel planlama kararlarından yola çıkılarak Koruma Amaçlı İmar Planının "Plan Hükümleri" oluşturulmuştur.

Planlama Alanı III. Derece Arkeolojik Sit Alanı olduğu için Kültür ve Tabiat Varlıklarını Koruma Yüksek Kurulu'nun 658 sayılı İlke Kararı doğrultusunda uygulama yapılacaktır. Kültür ve Tabiat Varlıklarını Koruma Yüksek Kurulu'nun 658 sayılı ilke kararına göre III. Derece Arkeolojik sit alanlarını koruma ve kullanma şekilleri aşağıdaki şekliyle tariflenmiştir.

III. Derece Arkeolojik Sit: Koruma-Kullanma kararları doğrultusunda yeni düzenlemelere izin verilebilecek arkeolojik alanlardır. Bu alanlarda,

- Geçiş dönemi yapılanma koşullarının belirlenmesine, Geçiş dönemi yapılanma koşullarının belirlenmesinde; - Öneri yapı yoğunluğunun, mevcut imar planı ile belirlenmiş yoğunluğu aşmamasına, - Alana gelecek işlevlerin uyumuna, - Gerekli alt yapı uygulamalarına, - Öneri yapı gabarilerine, - Yapı tekniğine ve malzemesine, Mevcut ve olası arkeolojik varlıkların korunması ve değerlendirilmesini sağlayacak bir biçimde çözümler getirilmesine,
- Varsa onaylı çevre düzeni ve nazım plan kararları ile yerleşime açılmış kesimlerinde arkeolojik değerlerin korunmasını gözeterek, koruma amaçlı imar planlarının yapılmasına,
- Bu ilke kararının alınmasından önce Koruma Amaçlı İmar Planı yapılmış yerlerde planın öngördüğü koşulların geçerli olduğuna.

### **5.4. Doku, Ada, Açık Alan Ve Sokaklara İlişkin Kararlar**

Planlama alanı III. derece sit alanı içerisinde kalması nedeni ile ada, açık alan ve sokaktan bahsetmek mümkün değildir.

#### **5.4.1. Yapılaşma Düzeni**

Planlama alanı III. derece sit alanı içerisinde kalması nedeni ile yapılaşma kararı getirilmemiştir.

#### **5.4.2. Korunacak Yapılar**

Planlama alanı içerisinde alan içerisinde gün yüzüne çıkmış korunacak bir yapı bulunmamaktadır. Yapılan plan çalışması ile bu bölgenin koruma kullanma dengesi içerisinde kamunun kullanımına açılması konusunda plan hükümleri oluşturulmaya çalışılmıştır.

#### **5.5. Genel Plan Kararları**

Mahmutlar Mahallesi koruma amaçlı imar planı, III. Derece Arkeolojik Sit alanı olarak belirlenen bölgede; 2863 sayılı yasanın 17. maddesinde, “bir alanın sit alanı ilanının, bu alandaki her ölçekteki plan uygulamasını durduracağı ve bu alanda koruma amaçlı imar planının ilgili kurumlarca hazırlanması gerektiği” hükmü doğrultusunda plan çalışması yapılmaktadır.

Yapılacak koruma amaçlı imar planı ile:

- Planlama alanı içerisinde yer alan III. Derece Arkeolojik Sit Alanı'nın Antalya Kültür Varlıklarını Koruma Bölge Kurulu Müdürlüğü kararları doğrultusunda imar planına aktarılması,
- Çevresel değerlerin korunarak kamunun kullanımına açılması,
- Koruma kullanma dengesinin oluşturulması,
- Sürdürülebilir koruma anlayışının geliştirilmesi amaçlanmaktadır.

Antalya İli Alanya İlçesi Mahmutlar Mahallesi sınırları içerisinde Antalya Kültür Varlıklarını Koruma Bölge Kurulu'nun 14.12.2018 tarih ve 8614 sayılı kararı ile III. Derece arkeolojik sit alanı ilan edilen 2358 m<sup>2</sup> büyüklüğündeki koruma alanında koruma amaçlı nazım imar planı çalışması kapsamında çevresi ile birlikte bütüncül düzenleme yapılmıştır.

Koruma Amaçlı nazım imar planı büyüklüğü 2358 m<sup>2</sup>'dir. Ancak onaylı nazım imar planı ve uygulama imar planında sit alanı içerisinde taşıt yolu, konut alanı ve sağlık tesis alanı planlıdır. Sit alanı ve çevresinin kamu eline geçecek şekilde revize edilebilmesi amacıyla sit alanı çevresinde yaklaşık 20.76 hektar alanda ise nazım ve uygulama imar planı değişikliği yapılmaktadır.

Yapılan plan değişikliği ile sit alanının kamu eline geçebilmesi ve çevresinde kamusal alanların planlanabilmesi amacıyla ulaşım sistemi yeniden kurgulanmış ve 12 metrelik yol bölgede ring yapacak şekilde revize edilmiştir. Ayrıca ulaşım sistemi eğime uygun olacak şekilde düzenlenmiştir.

Sit alanının yapılaşma baskısı altında kalmaması, korunacak alanın sürdürülebilirliğinin sağlanması amacıyla sit alanı çevresi 2418 m<sup>2</sup> olacak şekilde park alanı olarak planlanmıştır. Sit alanı içerisi 2358 m<sup>2</sup> büyüklüğünde arkeopark alanı olarak planlanmıştır. Onaylı nazım imar planında sit alanının 1175 m<sup>2</sup>'si düşük yoğunlukta meskûn konut alanı, 565 m<sup>2</sup>'si sağlık tesis alanı ve 618 m<sup>2</sup>'si ise taşıt yolu olarak planlıdır. Yapılan plan değişikliği ile sit alanının tamamı 2358 m<sup>2</sup> büyüklüğünde arkeopark alanı olarak planlanmıştır. Sit alanının çevresi de yapılan plan değişikliği ile 4563 m<sup>2</sup> büyüklüğünde park alanı olarak planlanmış ve toplamda 6921 m<sup>2</sup> büyüklüğünde park ve arkeopark alanı planlanmıştır.

Sit alanının koruma-kullanma dengesi içerisinde çevresi ile bütünleşik kullanımının önünü açmak adına sit alanının çevresi park alanı, belediye hizmet alanı, sosyal tesis alanı ve sağlık tesis alanı olarak planlanmıştır. Bu sayede sit alanı ve yakın çevresinin kamu eline geçmesi amaçlanmıştır.

Tablo 14- Onaylı Nazım İmar Planı ve Teklif Nazım İmar Planı Alan Dağılımı (Sit Alanı İçi)

| Mekânsal Kullanım Kararları         | Onaylı Nazım İmar Planı | Teklif Nazım İmar Planı |
|-------------------------------------|-------------------------|-------------------------|
| Düşük Yoğunlukta Meskûn Konut Alanı | 1175                    | 0                       |
| Sağlık Tesis Alanı                  | 565                     | 0                       |
| Yollar                              | 618                     | 0                       |
| III. Derece Sit Alanı (Arkeopark)   | 0                       | 2358                    |
| <b>Toplam Alan</b>                  | <b>2358</b>             | <b>2358</b>             |

Sit alanlarında Arkeopark olarak sergileme, günümüzde gelişmiş ülkelerin ören yerlerinde uyguladığı en güncel yaklaşımlar arasındadır. Özellikle Avrupa ülkelerinde sıkça rastlanan bu alanlar, bir çeşit açık hava müzesi olarak nitelendirilebilmektedir.

Basit bir tanım ile arkeoparklar; arkeolojik bulgular içeren, farklı deneysel ve eğitici sunum yöntemleri barındıran halka açık arkeolojik alanlardır. (Keskin, 2018)

Arkeoparkların amaçları: kültür varlıklarını korumak, kamuyla bütünleşmesini sağlayarak bilgilendirme yapmak, toplumda koruma bilinci oluşturmak ve geçmiş uygarlıkların sosyo-kültürel özellikleri, mimarileri, yaşam biçimleri hakkında bilgi edinme yollarını güçlendirmektir. Arkeoparkların kapsamında duyulara hitap eden sunum yöntemlerinin, deneysel arkeoloji uygulamalarının ve çeşitli rekreatif aktivitelerin bulunması bu alanların dinamikliğini ve kamunun bu alanlara olan ilgisini arttırmaktadır. (Keskin, 2018)

Arkeoparkların birincil hedefi kültür varlıklarını korumaktır. Arkeolojik alanların sürdürülebilirliği ancak arkeolojik alana ait eserlerin sürdürülebilirliğinin sağlanması ile mümkündür. Arkeolojik alanları korumak sadece eserleri onarmaktan ibaret değildir. O eserleri korumak insanların onlara karşı duyarlılık ve bilinç düzeyinin yükselmesi ile gerçekleşir. Bu bilinç ise kültür varlıklarına karşı farkındalığın artması ile oluşur. Bu nedenle 'arkeopark' oluşumları, farkındalık oluşturmak bağlamında önemli bir yöntem olmakta, arkeolojik alanların korunması ve sürdürülebilirliğinin sağlanması açısından giderek önem kazanan bir uygulama olarak karşımıza çıkmaktadır. (Keskin, 2018)

Arkeoparkların diğer hedefi ise kültür varlıklarını sergilemek ve sunmaktır. Bu eserleri ziyaretçilere iyi ve doğru aktarmak eserlerin algılanması açısından çok önemlidir.

Çeşitli güncel sunum yöntemlerini kullanmak, teknolojiyi kullanmak, farklı duyulara hitap eden sunum yöntemleri ve bir sunum yöntemi olarak deneysel arkeolojiyi kullanmak kültür varlıklarının daha iyi algılanmasını sağlayacak ve alanın dinamikliğini arttıracaktır. (Keskin, 2018)

Ayrıca arkeoparklar ve eğitim arasında önemli bir ilişki bulunmaktadır. Bu alanlar tarihi öğretmenin yanında kalıntıların ve alanın korunması gerekliliği bilincini de kazandırmaktadır. Eğitici uygulamalardan bazıları; okulların alanı ziyaret etmesi, uzmanlar tarafından ziyaretçilere kazı ve araştırmalar hakkında bilgilendirme çalışmaları yapılması ve kazıların ziyaretçiler tarafından canlandırılması, bilgilendirme turları organize edilmesi, deneysel çalışmalar ve dahasıdır. Bu alanların sürdürülebilirliği burada verilen eğitimin, bilginin ve kültürün anlaşılabilirliği ile doğru orantılıdır. Dolayısıyla eğitim ve arkeopark arasındaki güçlü ilişki bu alanlardaki temel kurguyu oluşturur.

Arkeoparkların topluma geçmiş uygarlıkların yaşam biçimleri, sosyo-kültürel özellikleri, fiziksel çevreleri, mimarileri, kullandıkları aletler, dönemin teknolojisi vb. hakkında bilgiyi aktarma ve arkeoloji bilimini anlatma amacı eğitim yolu ile gerçekleştirilir. (Keskin, 2018)

Arkeopark alanlarının bir diğer özelliği ise alandaki koruma ve sunum faaliyetlerinin dışında eğlenmek, dinlenmek gibi işlevleri de barındıran rekreasyon uygulamalarıdır. Alan yönetimi planına göre hazırlanmış rekreatif aktiviteler, etkinlikler ve faaliyetler alanın çekiciliğini arttırmaktadır. (Keskin, 2018)

Arkeopark, geçmişle ilgili nesnelerin büyük oranda yenilenecek sergilendiği ve ziyaretçilerin gezi sonrası dinlenebilecekleri alan olması sebebiyle bulunduğu bölgeye kültür ve turizm katkısı yapmakta bu yararlarının yanında da eski eserlerin korunması da büyük önem taşımaktadır. Bu bağlamda III. Derece sit alanı içerisinde planlanan park alanı "ARKEOPARK" alanı olarak kullanılmasına yönelik plan notu üretilmiştir.



Harita 22- Koruma Amaçlı İmar Planı Sınırı (Yeşil Renkte) ve Nazım-Uygulama İmar Planı Değişikliği Sınırı (Mor Renkte)

(Kaynak: Keskin, Y. ve Tanaç Zeren, M. (2018). Arkeolojik Alanlarda Bir Sunum Yöntemi Olarak "Arkeoparklar". Mimarlık Bilimleri ve Uygulamaları Dergisi (MBUD), 3 (2), 110-124.)



Harita 23- Onaylı Nazım İmar Planı ve Teklif Nazım İmar Planı-Ulaşım Sistemi ve Donatı Alanları

## 5.6. Plan Hükümleri

Koruma amaçlı imar planı çalışması ile aşağıdaki plan notları üretilmiştir.

### Plan Hükümleri

#### *Koruma Amaçlı İmar Planı Plan Hükümleri*

1. *Kapsam: Antalya ili Alanya İlçesi III. Derece Sit Alanı Koruma Amaçlı İmar Planı, Antalya Kültür Varlıklarını Koruma Bölge Kurulu'nun 14.12.2018 Tarih ve 8614 Sayılı Kararı İle Belirlenen 2358 m2 büyüklüğündeki III. Derece Arkeolojik Sit Alanını Kapsamaktadır.*
2. *Amaç: Koruma Amaçlı İmar Planı İle Plan Sınırları İçerisinde Bulunan Alanların 2863 Sayılı Kültür ve Tabiat Varlıklarını Koruma Kanunu, 3194 Sayılı İmar Kanunu, ilgili Yönetmelikler İle Antalya Kültür Varlıklarını Koruma Bölge Kurulu Kararı ve Sürdürülebilirlik İlkesi Doğrultusunda; Korunması, Koruma Kullanma Kararlarının Verilmesi, Aykırı Yapılaşmalar ve Kullanım Taleplerinin Kontrol Altına Alınması ve Uygulamalara Altlık Oluşturacak Plan Kararlarının üretilmesi Amaçlanmaktadır.*
3. *Genel Hükümler*
  - 3.1. *Bu Plan, 'Plan Hükümleri' Ve 'Plan Açıklama Raporu' İle Bir Bütündür*
  - 3.2. *Bu Plan Ve Plan Hükümlerinde Yer Almayan Konularda: 3194 Sayılı İmar Kanunu, Planlı Alanlar İmar Yönetmeliği, 2863 Sayılı Kültür Ve Tabiat Varlıklarını Koruma Kanunu, Koruma Yüksek Kurulu İlke Kararları, 2872 Sayılı Çevre Kanunu, Sığınak Yönetmeliği, Deprem Yönetmeliği, Otopark Yönetmeliği ve Bu Kanunlarla İlgili Uygulama Yönetmelikleri İle Halen Yürürlükte Bulunan Ve Bu Planın Onayından Sonra Yürürlüğe Girecek Olan Diğer Mevzuat Hükümleri/Mevzuat Değişiklikleri (Kamun, Tüzük, Yönetmelik, Genelge, Tebliğ) Geçerlidir.*
  - 3.3. *Plan Onama Sınırı Dâhilindeki Tüm Alanlarda Yapılacak Yol, Elektrik, Su, Kanalizasyon, İletişim Gibi Teknik Altyapı Faaliyetlerine İlişkin Her Türlü Kazının Alanya Müze Müdürlüğü Uzmanları Denetiminde Yapılması Ve Antalya Kültür Varlıklarını Koruma Bölge Kurulu Uygun Görüşü Alınması Zorunludur.*
  - 3.4. *Koruma Amaçlı 1/1000 Ölçekli Uygulama İmar Planı Ve İmar Planına Esas İmar Uygulaması Onaylanmadan, Sosyal-Teknik Altyapı Alanları Kamu Eline Geçmeden Herhangi Bir Uygulama Ve Faaliyet Yapılamaz*
4. *III. Derece Arkeolojik Sit Alanı*
  - 4.1. *'ARKEOPARK' Arkeolojik bulgular içeren, farklı deneysel ve eğitici sunum yöntemleri barındıran halka açık arkeolojik alanlardır.*
  - 4.2. *Bu alanlarda Belediyesince inşaat izni verilmeden önce, ilgili müze müdürlüğü uzmanları tarafından sondaj kazısı gerçekleştirilerek, sondaj sonuçlarına ilişkin raporun, kültür varlığının bulunması halinde varsa kazı başkanının görüşleri ile birlikte müze müdürlüğünce koruma kuruluna iletilip kurul kararı alınacak ve sonra uygulamaya geçilecektir.*
  - 4.3. *Arkeopark Alanında Bütüncül Olarak İlgili Belediyesince Uygulama Projesi Hazırlanacak Olup, Yapılacak Düzenlemelere İlişkin Hazırlanacak Uygulama Projesi Antalya Kültür Varlıklarını Koruma Bölge Kurulu Uygun Görüşü Alınarak Uygulama Yapılacaktır.*
  - 4.4. *Uygulama Projesi Kapsamında Fiziki ve İnşai Uygulamaların Müze ve KUDEP Denetiminde Yapılacaktır.*
  - 4.5. *III. Derece Arkeolojik Sit Alanı içerisindeki arkeopark alanı kamu eline geçtikten sonra bitki temizliği ve nitelikli kazı çalışması sonrası ortaya çıkan antik kalıntıların konservasyonlarının yapılarak sergilenmesi ve gezilmesine yönelik hazırlanacak çevre düzenleme projesi Antalya Kültür Varlıklarını Koruma Bölge Kurulu tarafından uygun bulunmadan herhangi bir inşaa ve fiziki uygulama yapılamaz.*
  - 4.6. *Koruma Amaçlı 1/1000 Ölçekli Uygulama İmar Planına Esas Olarak Hazırlanacak İmar Uygulaması ve Uygulama Projeleri, III. Derece Arkeolojik Sit Alanı İçerisindeki Alanlara İlişkin Parsellerin Tevhid Ve İfraz Uygulamalarına İlişkin Alanya Belediyesi'nce Antalya Kültür Varlıklarını Koruma Bölge Kurulu Uygun Görüşü Alınması Zorunludur.*



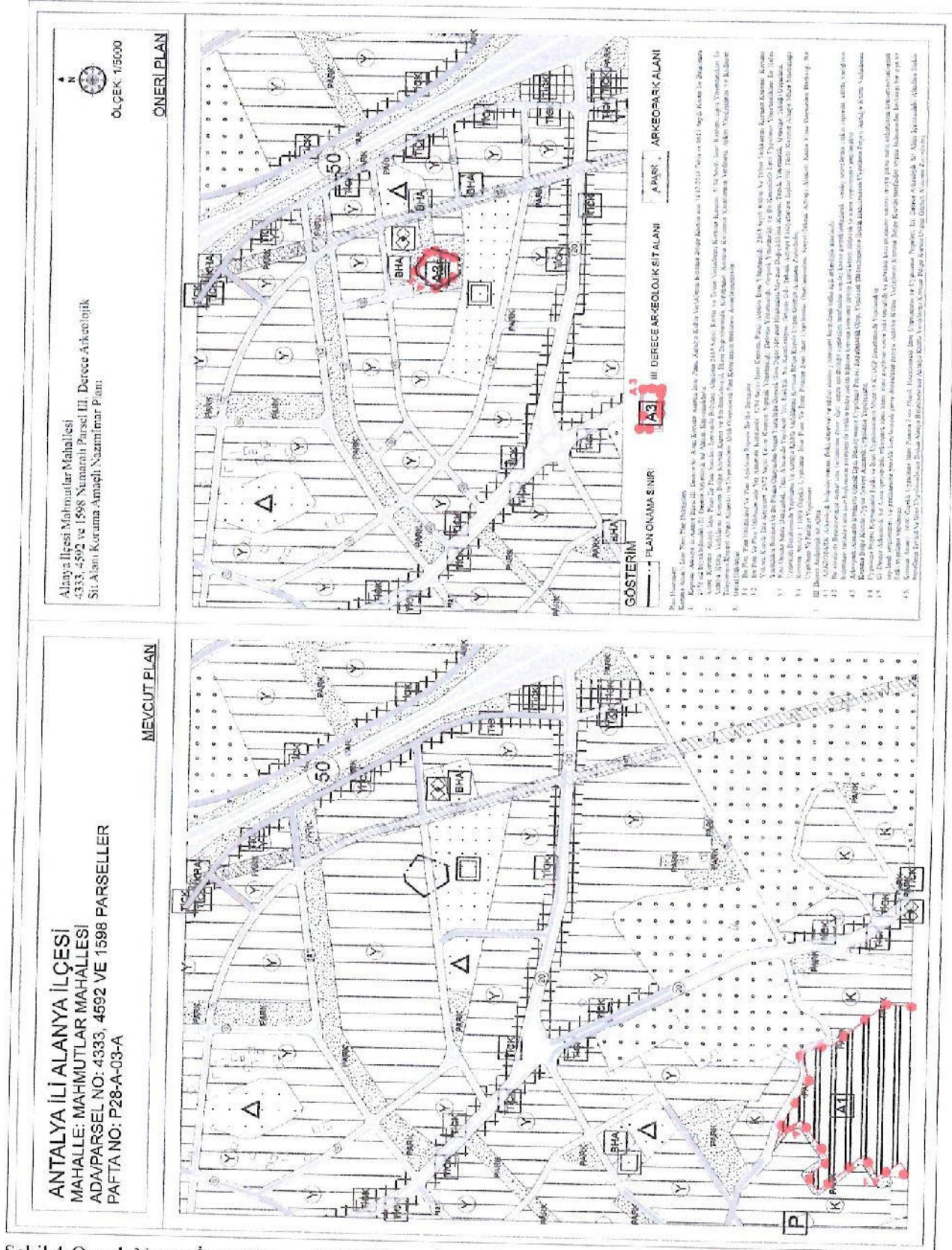

Şekil 4-Onaylı Nazım İmar Planı ve Teklif Nazım İmar Planı