



T.C.
ANTALYA BÜYÜKŞEHİR BELEDİYE BAŞKANLIĞI
İmar ve Şehircilik Dairesi Başkanlığı



Sayı : E-90852262-105.03-504747
Konu : Alanya, Cıkıllı Mah. Çevre Yolu Kuzeyi
itiraz kabulü doğ. 1/1000 UİP.değ.

05.02.2025

BAŞKANLIK MAKAMINA

Alanya Belediye Meclisinin 04.02.2025 tarih ve 34 sayılı kararı ile uygun bulunan, Cıkıllı Mahallesi Çevre Yolu Kuzeyinde kat artışına ilişkin hazırlanan 1/1000 ölçekli Uygulama İmar Planı Değişikliğine askı süresi içerisinde yapılan itirazın kabulü doğrultusunda “Yençok:4 kat” yapılaşma koşullarının “Yençok:3 kat” olarak düzenlenmesi ve Antalya Kültür Varlıklarını Koruma Bölge Kurulu’nun 31.01.2025 tarih ve 19133 sayılı kararıyla uygun bulunan Cıkıllı Mahallesi, 199 ada 1 parsel ile 200 ada 5 parsel kuzeyindeki tescilli köprü alanına ait koruma alanı sınırının işlenmesine ilişkin hazırlanan 1/1000 ölçekli Uygulama İmar Planı değişikliğinin incelenerek, karara bağlanmak üzere **Büyükşehir Belediye Meclisine havalesini arz ederim.**

Hüsamettin ELMAS
İmar Ve Şehircilik Dairesi Başkanı

BÜYÜKŞEHİR BELEDİYE MECLİSİNE
Ramazan DEMİR
Başkan a.
Genel Sekreter V.

Ek : - İlçe Belediye Meclis Kararı. - 1/1000 ölç. UİP. değ. - Plan Açıklama Raporu.

Bu belge, güvenli elektronik imza ile imzalanmıştır.

Doğrulama Kodu: 68b2ad6f-9ac9-4af3-914d-c17c61053e44

Doğrulama Linki: <https://www.turkiye.gov.tr/icisleri-belediye-ebys>

Adres: Yüksekalan Mahallesi Adnan Menderes Bulvarı No:20 07310 Muratpaşa/Antalya
Telefon No: (242)249 50 00 Faks No: (242)249 52 75
e-Posta: info@antalya.bel.tr İnternet Adresi: <https://www.antalya.bel.tr>
Kep Adresi: abb@hs01.kep.tr

Bilgi için: Özlem KOCABAŞ
Şehir Plancısı
Telefon No:



T.C.
ALANYA BELEDİYESİ
MECLİS KARARI

	Meclis Başkanı :	Osman Tarık ÖZÇELİK	Dönemi	Karar Tarihi
	Divan Katibi :	İrem YUNUSOĞLU		04-02-2025
	Divan Katibi :	Asrın ATEŞOĞLU	Birleşim	Oturum
			1	2
			Karar No	Eki
		34		
Konu	: İmar Planı Değişikliği Talebi			
Müdürlüğü	: PLAN VE PROJE MÜDÜRLÜĞÜ		Evrak Ta.ve No:	04.02.2025

İmar ve Bayındırlık Komisyonunun 04.02.2025 tarih ve 2 nolu kararında yer alan; Alanya İlçesi, Cıkıllı Mahallesi, Çevre Yolu Kuzeyinde Kat Artışına İlişkin Uygulama İmar Planı Değişikliği 'ne, Antalya Büyükşehir Belediye Meclisi'nin 13.01.2025 tarih ve 21 sayılı karar ve Alanya Belediye Meclisi'nin 01.10.2024 tarihli ve 246 sayılı kararları ile kabul edilen askı itirazına ilişkin hazırlanan 1/1000 Ölçekli Uygulama İmar Planı Değişikliği talebi incelenmiş olup; Cıkıllı Mahallesi Çevre Yolu Kuzeyi Kat Artışı Uygulama İmar Planı Askı İtirazına İlişkin 1/1.000 ölçekli Uygulama İmar Planı Değişikliğinde Yençok:4 kat olan plan kararının, Yençok:3 kat olarak düzenlenmesi ve Antalya Kültür Varlıklarını Koruma Bölge Kurulu'nun 31.01.2025 tarih ve 19133 sayılı kararı ile 199 ada 1 ve 200 ada 5 no.lu parsellerin kuzeyinde yer alan tescilli köprünün 1/1000 ölçekli Uygulama İmar Planına işlenmesi ekteki şekli ile OYBİRLİĞİ İLE UYGUN GÖRÜLMÜŞTÜR, şeklindeki komisyon kararı komisyondan geldiği şekliyle Meclis Başkanı Osman Tarık ÖZÇELİK tarafından oylamaya sunuldu. Kararın kabulüne **OYBİRLİĞİ** ile karar verildi.

Gereği için kararın Plan ve Proje Müdürlüğüne havalesine.

Meclis Başkanı
Osman Tarık ÖZÇELİK

Divan Katibi
İrem YUNUSOĞLU

Divan Katibi
Asrın ATEŞOĞLU

Kemal SARIÖZ
Yazı İşleri Müdürü
04.02.2025
Aslı Gibidir

ANTALYA İLİ ALANYA İLÇESİ ÇIKCILLI MAHALLESİ
ÇEVRE YOLU KUZEYİ KAT ARTIŞI UYGULAMA İMAR PLANI ASKI İTİRAZLARINA İLİŞKİN

PAFTA NO:O28D16D2C, O28D16C1D, O28D16C4A, O28D16C4B, O28D16C4C, O28D16C4D, O28D16D3B, O28D16D3C ve O28D21B1B

MEVCUT PLAN

UYGULAMA İMAR PLANI DEĞİŞİKLİĞİ



ÖNERİ PLAN

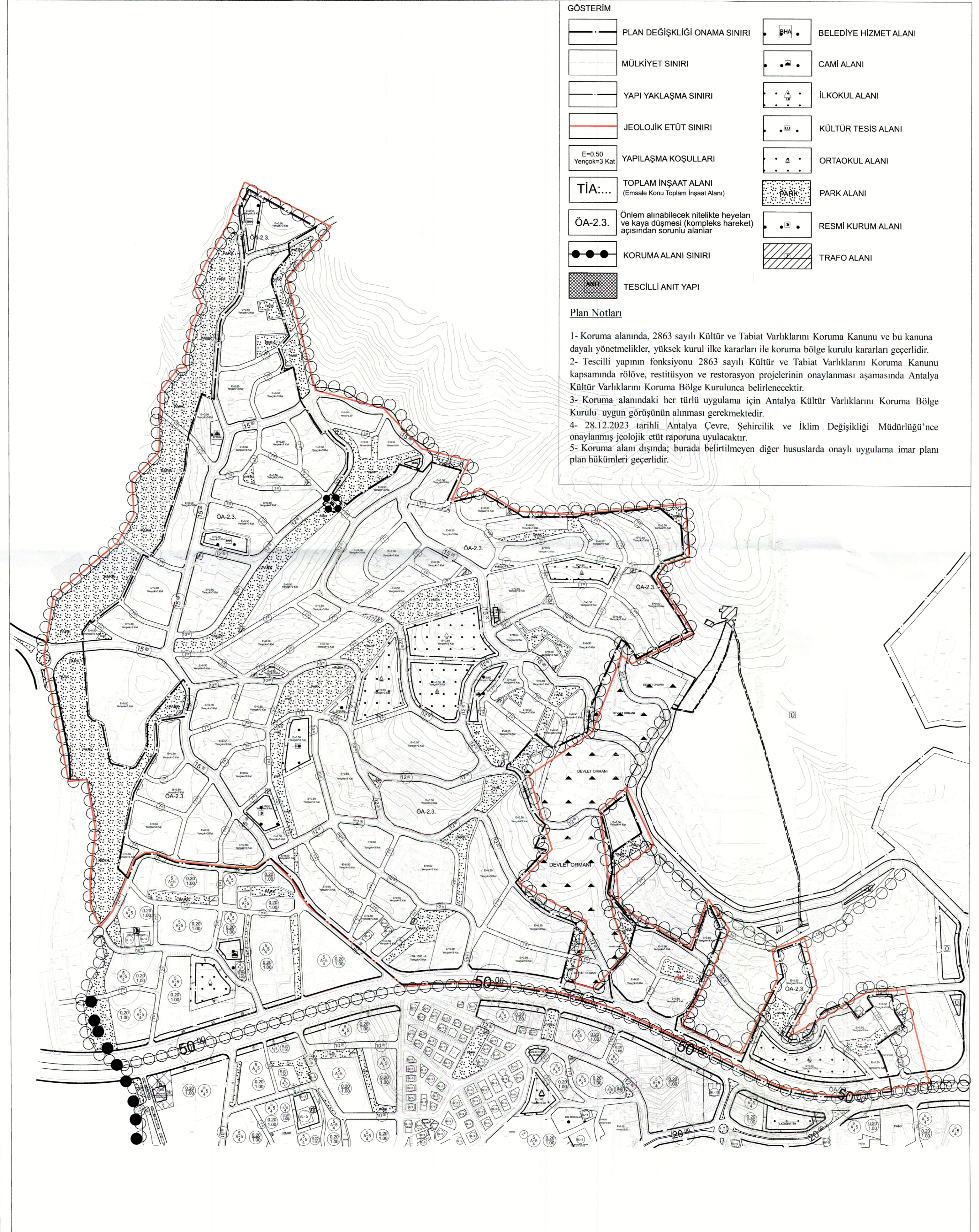
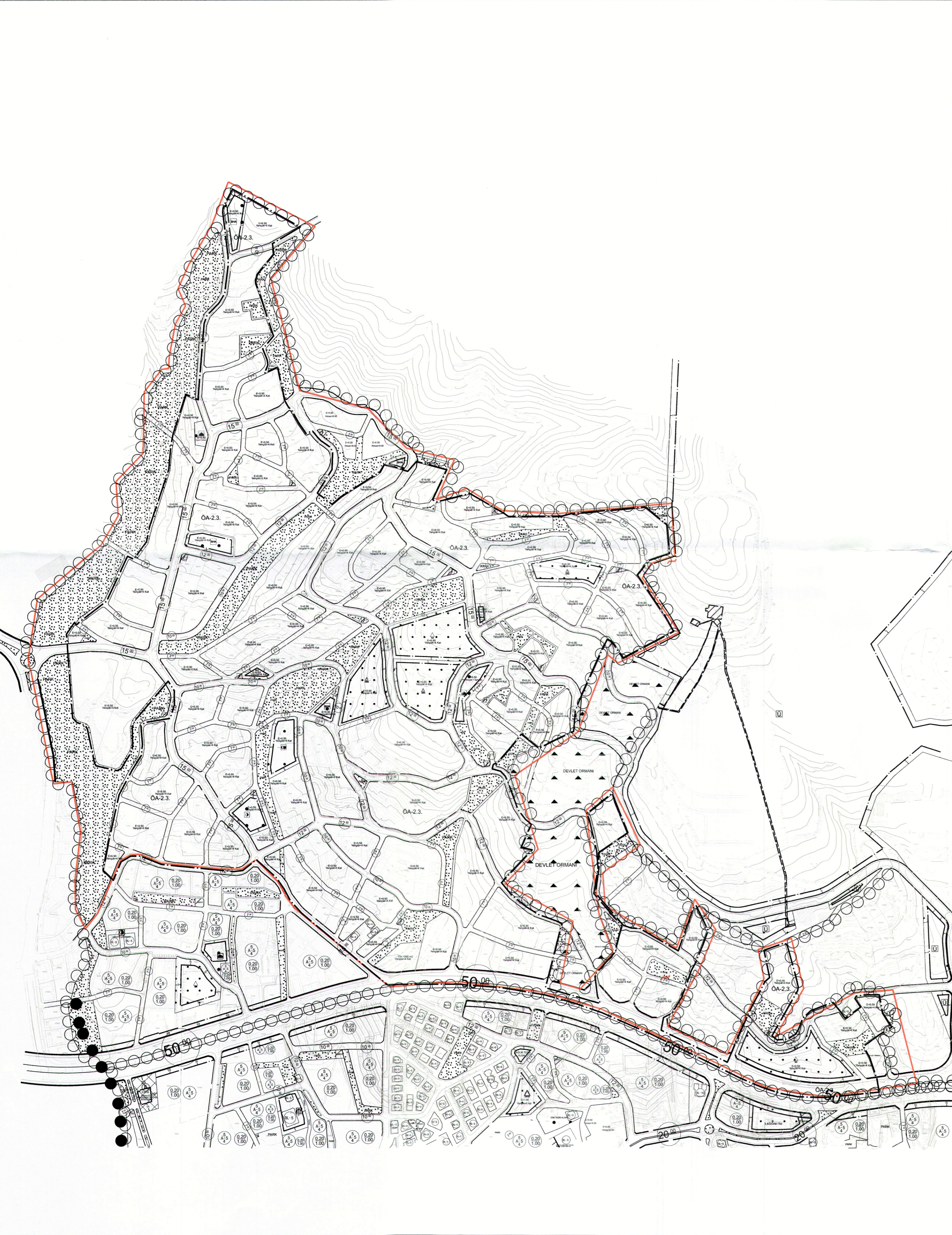

**ANTALYA İLİ ALANYA İLÇESİ ÇIKCILLI MAHALLESİ
ÇEVRE YOLU KUZEYİ KAT ARTIŞI UYGULAMA İMAR PLANI
ASKI İTİRAZINA İLİŞKİN**

**UYGULAMA İMAR PLANI DEĞİŞİKLİĞİ
PLAN AÇIKLAMA RAPORU**

1/1

1. PLANLAMA ALANININ GENEL TANITIMI

Uygulama imar planı deęiřiklięi teklifine konu alan; Antalya ili Alanya ilçesi Cikcilli Mahallesi sınırları ierisinde yer almakta olup yaklaşık 73 hektarlık bir alanı kapsamaktadır. Uygulama imar planı deęiřiklięi teklifi O28D16D2C, O28D16C1D, O28D16C4A, O28D16C4B, O28D16C4C, O28D16C4D, O28D16D3B, O28D16D3C ve O28D21B1B pafta sınırları ierisinde bulunmakta olup Alanya evre Yolu ile Antalya-Mersin Yolu (D-400)'nun kuzeyinde, Alanya merkezin kuzeydoęusunda yer almaktadır (řekil-1).



řekil.1. Planlama Alanının Uydu Grnts

2. MEVCUT ARAZİ KULLANIMI VE MLKIYET DURUMU

Uygulama imar planı deęiřiklięi teklifine konu 204 ada 1 no.lu parsel tarla, 203 ada 1 no.lu parsel tarla ve tek katlı kargir ev, 203 ada 3 no.lu parsel tarla, 338 ada 9,10,11 ve 12 no.lu parseller arsa, 694 ada 1 ve 2 no.lu parseller arsa, 693 ada 1 ve 2 no.lu parseller arsa, 338 ada 1 ve 13 no.lu parseller iki katlı kargir ev ve arsa, 695 ada 2,3,6,7,8 ve 9 no.lu parseller arsa, 695 ada 1 no.lu parsel  katlı kargir ev ve arsa, 695 ada 1 no.lu parsel tek katlı kargir ev ve arsa, 696 ada 1,2,3,4 ve 5 no.lu parseller arsa, 200 ada 26 ve 27 no.lu parseller (200 ada 16 ve 15

no.lu parseller (plan üzerinde)) arsa, 200 ada 25 no.lu parsel (200 ada 13 no.lu parsel (plan üzerinde)) tek katlı kargir ev ve arsa, 200 ada 14 ve 23 no.lu parseller iki katlı kargir ev ve arsa, 200 ada 5 no.lu parsel iki adet tek katlı kargir ev ve tarla, 200 ada 11 no.lu parsel tarla, 200 ada 18,19,20,21 ve 22 no.lu parseller arsa, 200 ada 17 no.lu parsel 5 katlı betonarme bina ve arsası, 589 ada 1 no.lu parsel arsa, 481 ada 1 no.lu parsel arsa, 481 ada 2 no.lu parsel arsa (belediye hizmet alanı), 202 ada 1 no.lu parsel tarla, 506 ada 5 ve 6 no.lu parseller arsa, 506 ada 3 no.lu parsel arsa (dini tesis), 506 ada 4 no.lu 4 katlı kargir ev ve arsası, 506 ada 1 ve 2 no.lu parseller arsa, 201 ada 4 no.lu parsel iki katlı kargir ev ve tarla, 201 ada 5 ve 7 no.lu parseller tarla, 201 ada 6 no.lu parsel arsa, 201 ada 3 no.lu parsel tarla, 482 ada 2,3,4,6,10,11,12 ve 15 no.lu parseller arsa, 482 ada 8 ve 9 no.lu parseller trafo arsası, 482 ada 7 ve 14 no.lu parseller 6 katlı betonarme bina ve arsası, 501 ada 1 no.lu parsel arsa, 501 ada 2 ve 3 no.lu parseller 3 katlı betonarme bina ve arsası, 177 ada 2 no.lu parsel 2 katlı kargir ev ve tarla, 177 ada 3 no.lu parsel tek katlı kargir ev ve tarla, 704 ada 1 no.lu parsel arsa, 199 ada 29 no.lu parsel tarla, 209 ada 1 no.lu parsel tarla, 684 ada 1,2,3 ve 4 no.lu parseller arsa, 697 ada 1,2,3,4,5,6,7,8,9,10,11 ve 12 no.lu parseller arsa, 702 ada 1 no.lu parsel arsa, 705 ada 1 ve 2 no.lu parseller arsa, 706 ada 1,2 ve 3 no.lu parseller arsa, 708 ada 1,2,3,4 ve 5 no.lu parseller arsa, 707 ada 1,2 ve 3 no.lu parseller arsa, 709 ada 1,2 ve 3 no.lu parseller arsa, 711 ada 2 ve 3 no.lu parseller arsa, 712 ada 3 no.lu parsel arsa, 713 ada 2,3 ve 4 no.lu parseller arsa, 714 ada 1,3,4 ve 6 no.lu parseller arsa, 714 ada 2 no.lu parseller 2 katlı kargir ev ve arsası, 710 ada 2,3,4,5,6,7 ve 9 no.lu parseller arsa, 710 ada 8 no.lu parsel tek katlı kargir ev ve arsası, 715 ada 5 no.lu parsel arsa, 715 ada 4 no.lu parsel 2 katlı kargir ev ve arsası, 715 ada 3 no.lu parsel arsa (resmi kurum alanı), 715 ada 2 no.lu parsel trafo arsası, 701 ada 1 no.lu parsel trafo arsası, 701 ada 2 no.lu parsel arsa (belediye hizmet alanı), 699 ada 1,2,3,4,5,6 ve 7 no.lu parseller arsa, 687 ada 1 no.lu parsel trafo arsası, 703 ada 2 ve 3 no.lu parseller arsa, 700 ada 1,2,3,4,5,6,7,8,9,10,11,12 ve 13 no.lu parseller arsa, 698 ada 1 no.lu parsel arsa, 685 ada 1,3,4,5,6,8,9,10,11,12 ve 13 no.lu parseller arsa, 685 ada 2 no.lu parsel kargir ev ve arsası, 685 ada 7 no.lu parsel bir adet 2 katlı kargir ev ve arsası, 686 ada 1,2,4 ve 5 no.lu parseller arsa, 686 ada 6 ve 7 no.lu parseller kargir ev ve arsası, 686 ada 3 no.lu parsel 2 katlı kargir ev ve arsası, 332 ada 1,2,3 ve 4 no.lu parseller arsa, 330 ada 1 ve 2 no.lu parseller arsa, 331 ada 1 no.lu parsel arsa, 336 ada 1,3,4,7,8 ve 9 no.lu parseller arsa, 336 ada 2 no.lu parsel 3 katlı betonarme ev ve arsası, 336 ada 5 no.lu parsel 2 kat ev ve arsası, 333 ada 1,3 ve 4 no.lu parseller arsa, 333 ada 5 no.lu parsel 2 katlı betonarme ev ve arsası, 334 ada 1 no.lu parsel 2 katlı ev ve arsası, 334 ada 2 no.lu parsel arsa, 334 ada 3 no.lu parsel ev ve arsası, 335 ada 1 no.lu parsel 5 adet betonarme bina ve arsası, 558 ada 1 no.lu parsel 2 katlı ev ve arsası, 559 ada 1,2 ve 3 no.lu parseller arsa, 559 ada 4 no.lu parsel tek katlı ev ve arsası, 560

ada 1,2,3,4 ve 5 no.lu parseller arsa, 609 ada 1,2,3,4,5,6,7,8,9,10 ve 11 no.lu parseller arsa, 610 ada 1,2,3,4,5,6 ve 7 no.lu parseller arsa, 209 ada 152 ve 153 no.lu parsel trafo arsası, 502 ada 1,2,3,5,6,7 ve 9 no.lu parseller arsa, 502 ada 4 no.lu parsel 2 katlı betonarme villa ve arsası, 502 ada 8 no.lu parsel arsa (belediye hizmet alanı), 611 ada 1,2,3 ve 4 no.lu parseller arsa, 608 ada 1 no.lu parsel arsa (ortaöğretim alanı), 756 ada 1 no.lu parsel kargir ev ve arsası, 755 ada 2,3 ve 4 no.lu parseller arsa, 755 ada 1 no.lu parsel 2 katlı kargir ev ve arsası, 757 ada 1 no.lu parsel arsa, 209 ada 67 no.lu parsel 3 adet betonarme bina ve 14 adet betonarme villa ve arsası, 206 ada 14,15,16,17,18 ve 19 no.lu parseller tarla, 207 ada 1 no.lu parsel kargir ev ve tarla, 207 ada 2 no.lu parsel kargir ev, 207 ada 3 no.lu parsel tarla, 207 ada 4 no.lu parsel 1 katlı kargir ev ve tarla, 207 ada 5 no.lu parsel 2 katlı kargir ev ve tarla, 207 ada 6 no.lu parsel tarla ve ev, 758 ada 2 ve 3 no.lu parseller arsa, 758 ada 1 no.lu parsel kargir ev ve arsası (2 adet), 209 ada 7 no.lu parsel 2 katlı kargir ev ve tarla, 718 ada 1 ve 2 no.lu parseller arsa, 716 ada 1 no.lu parsel trafo arsası, 716 ada 2 no.lu parsel arsa (belediye hizmet alanı), 305 ada 1,2,3,4,5 ve 6 no.lu parseller tarla, 306 ada 4,5 ve 6 no.lu parseller tarla, 306 ada 7 no.lu parsel 6 bloklu betonarme bina ve arsası, 736 ada 1 no.lu parsel 2 katlı kargir ev ve arsası, 452 ada 1 no.lu parsel arsa, 309 ada 4 ve 5 no.lu parseller tarla, 309 ada 1,2 ve 3 no.lu parseller arsa, 309 ada 6 no.lu parsel 2 katlı betonarme bina ve arsası, 308 ada 1 ve 2 no.lu parseller tek katlı kargir ev ve tarla, 308 ada 3 ve 4 no.lu parseller tarla, 466 ada 1 no.lu parsel 2 katlı kargir ev ve arsası, 465 ada 1 no.lu parsel arsa, 465 ada 2 no.lu parsel 3 katlı betonarme bina ve arsa, 307 ada 3 no.lu parsel 2 bloklu 6 katlı betonarme bina ve arsası, 464 ada 1 no.lu parsel arsa, 737 ada 1 no.lu parsel trafo arsası, 720 ada 1,2 ve 3 no.lu parseller arsa, 721 ada 1 no.lu parsel arsa, 722 ada 1 ve 2 no.lu parsel arsa, 723 ada 1 no.lu parsel arsa, 568 ada 2 ve 3 no.lu parseller arsa, 551 ada 1 no.lu parsel betonarme bina ve arsası, 552 ada 1 no.lu parsel betonarme bina ve arsası, 553 ada 1 no.lu parsel betonarme bina ve arsası, 433 ada 1,2,4,5,6 ve 7 no.lu parseller arsa, 433 ada 3 no.lu parsel bir katlı kargir ev ve arsa (2 Adet), 431 ada 1,2,3,4 ve 5 no.lu parseller arsa, 209 ada 25 no.lu parsel tarla, 209 ada 165 ve 30 no.lu parseller tarla, 428 ada 2,7 ve 8 no.lu parseller arsa, 428 ada 5 no.lu parsel 4 katlı kargir ev ve arsa, 427 ada 2,3,4,5 ve 6 no.lu parseller arsa, 209 ada 47 no.lu parsel tarla, 209 ada 28 no.lu parsel tarla, 691 ada 1 no.lu parsel arsa, 691 ada 2 no.lu parsel trafo arsası, 209 ada 173 no.lu parsel tarla, 460 ada 1,2,3 ve 4 no.lu parseller arsa, 651 ada 1 no.lu parsel arsa ve 548 ada 1 no.lu parsel arsa vafındadır. (Şekil.2 ve Şekil.3).

Bu doğrultuda; uygulama imar planı değişikliği teklifine konu alan içerisinde toplam 360 parsel vardır. Söz konusu 360 parsel içerisinde toplam 314 parsel arsa vafındayken 46 parsel tarla vafındadır (Şekil.3).



Şekil.2.Planlamaya Konu Taşınmazların ve Çevresinin Mülkiyet Sınırlarını Gösterir Kroki

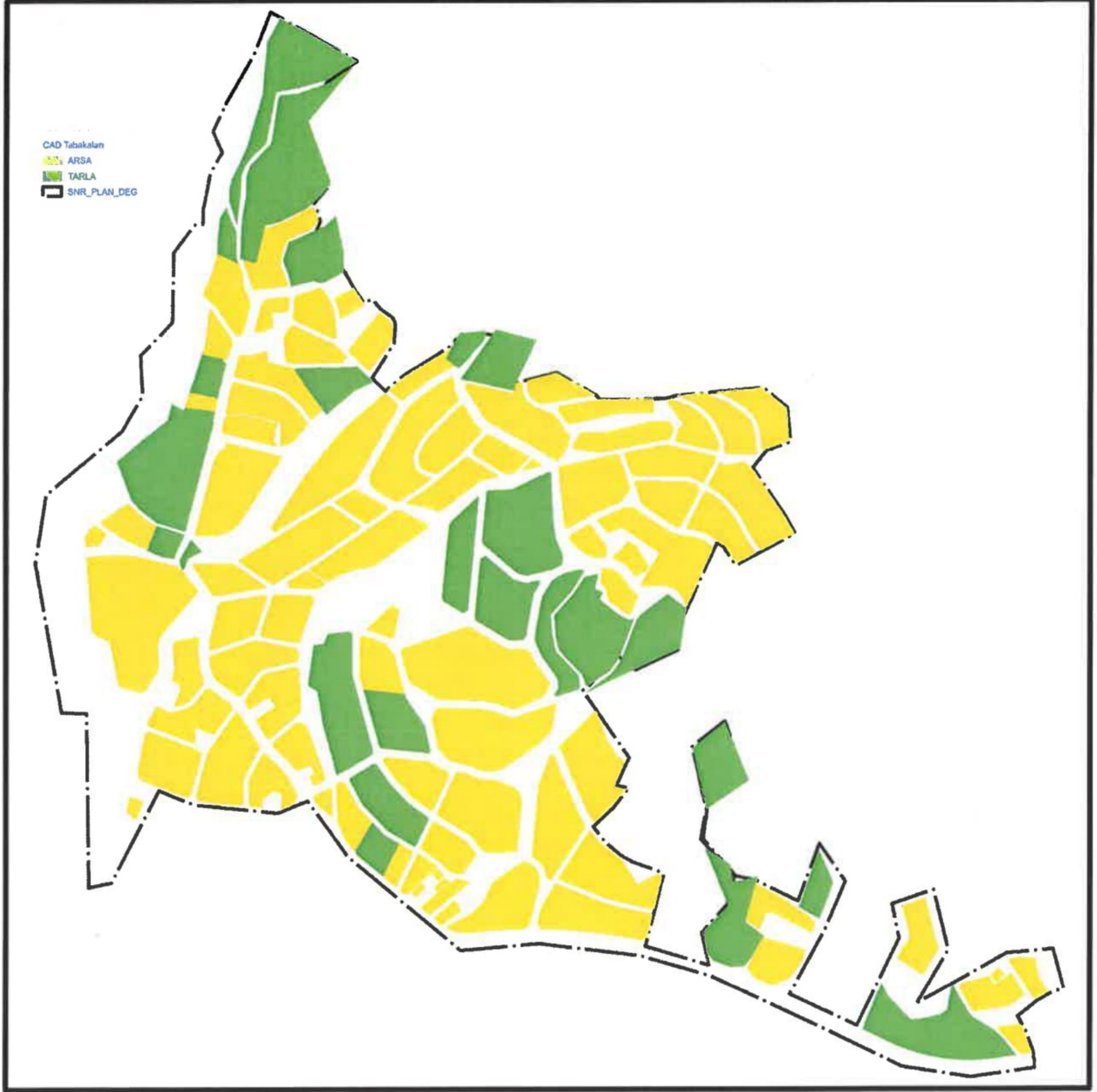

Şekil.3.Planlamaya Konu Taşınmazların Tapu Niteliklerini Gösterir Kroki

3. ONAYLI İMAR PLANI KARARLARI

Uygulama imar planı değişikliği teklifine konu söz konusu taşınmazlar meri 1/25.000 ölçekli nazım imar planında; gelişme konut alanı, eğitim alanı ve park alanı olarak tanımlanmıştır (Şekil.4).

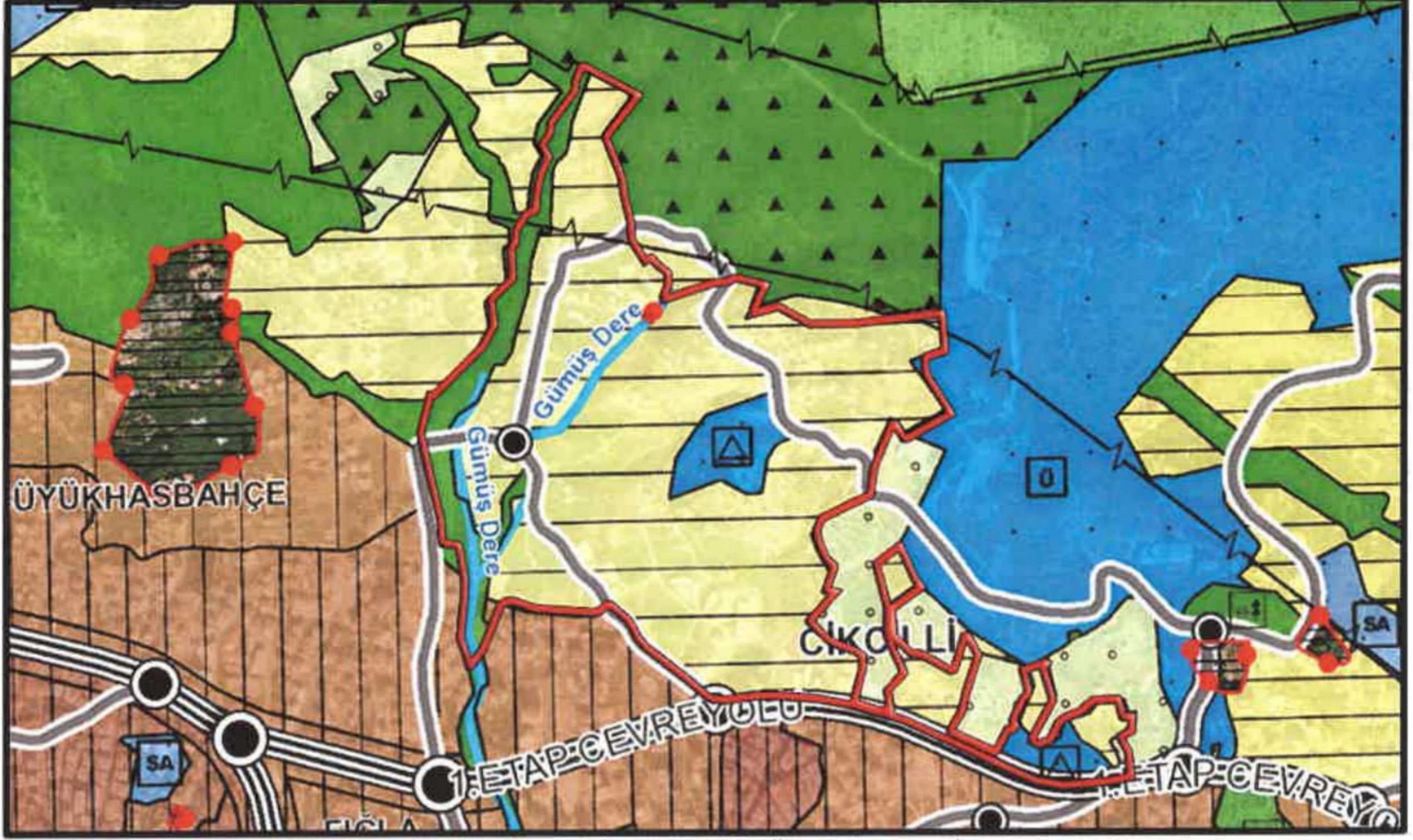

Şekil.4. Planlamaya Konu Alanın Meri 1/25.000 Ölçekli Nazım İmar Planı'ndaki Yeri

Söz konusu değişikliğe konu taşınmazların meri 1/5000 ölçekli nazım imar planında belediye hizmet alanı, eğitim alanı, gelişme konut alanı, ibadet alanı, kültürel tesis alanı ve park alanı olarak planlanmıştır (Şekil.5).

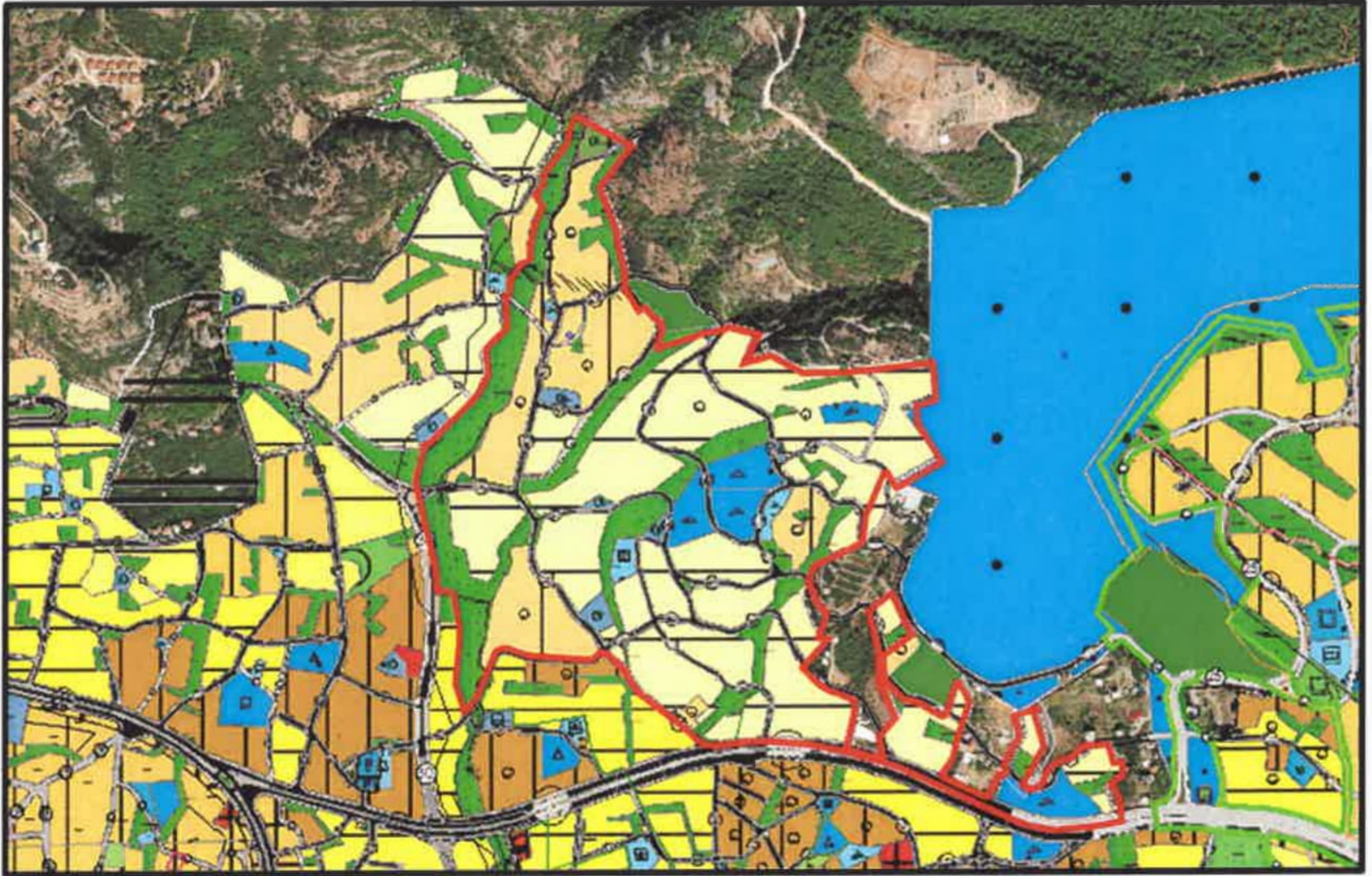

Şekil.5. Planlamaya Konu Alanın Meri 1/5.000 Ölçekli Nazım İmar Planı'ndaki Yeri

[Handwritten signature]

Meri 1/1000 ölçekli uygulama imar planında; emsal değeri yerine toplam inşaat alanı (TİA) belirlenen 722 ada 1 no.lu parsel dışında, plan değişikliği sınırları içerisinde yapılaşma koşulları E:0.50, hmax: 9.50 m olan plan kararları; Alanya Belediye Meclisi'nin 05.03.2024 tarihli ve 79 sayılı, Antalya Büyükşehir Belediye Meclisi'nin 12.06.2024 tarihli ve 427 sayılı kararları ile toplam inşaat alanı(TİA) ve E:0.50 yapılaşma koşullarında değişiklik yapılmaksızın hmax: 9.50 metre kararı Yençok:4 kat olarak belirlenmiştir (Şekil.6).

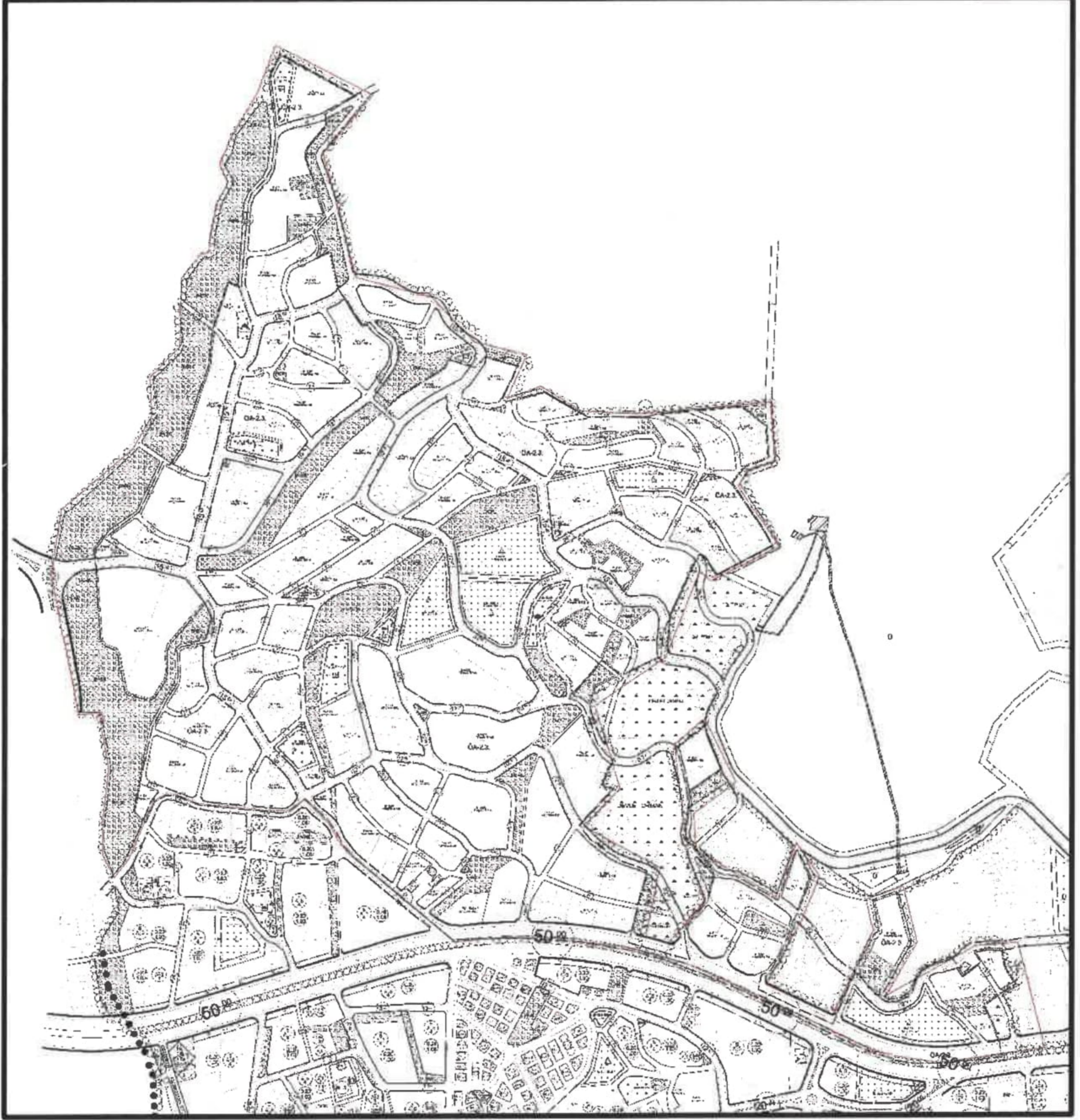

Şekil.6. Planlamaya Konu Alanın Meri 1/1.000 Ölçekli Uygulama İmar Planı'ndaki Yeri

4. PLAN DEĞİŞİKLİĞİNİN GEREKÇESİ VE PLANLAMA KARARLARI

1/1000 ölçekli uygulama imar planı değişikliği ile toplam inşaat alanı(TİA) ve E:0.50 yapılaşma koşullarında değişiklik yapılmaksızın, kat adedine ilişkin hmax: 9.50 metre kararı,

Bu kapsamda hazırlanan 1/1.000 ölçekli Uygulama İmar Planı Değişikliği'nde Yençok:4 kat olan plan kararı, Yençok:3 kat olarak düzenlenmiştir. Ayrıca sehven imar planlarına işlenmeyen, Antalya Kültür Varlıklarını Koruma Bölge Kurulu'nun 26.04.2019 tarih ve 9264 sayılı kararı ile tescillenen köprünün koruma alanı da imar planına işlenmiştir.

Plan notları olarak;

- 1- Koruma alanında, 2863 sayılı Kültür ve Tabiat Varlıklarını Koruma Kanunu ve bu kanuna dayalı yönetmelikler, yüksek kurul ilke kararları ile koruma bölge kurulu kararları geçerlidir.
- 2- Tescilli yapının fonksiyonu 2863 sayılı Kültür ve Tabiat Varlıklarını Koruma Kanunu kapsamında rölöve, restitüsyon ve restorasyon projelerinin onaylanması aşamasında Antalya Kültür Varlıklarını Koruma Bölge Kurulunca belirlenecektir.
- 3- Koruma alanındaki her türlü uygulama için Antalya Kültür Varlıklarını Koruma Bölge Kurulu uygun görüşünün alınması gerekmektedir.
- 4- 28.12.2023 tarihli Antalya Çevre, Şehircilik ve İklim Değişikliği Müdürlüğü'nce onaylanmış jeolojik etüt raporuna uyulacaktır.
- 5- Koruma alanı dışında; burada belirtilmeyen diğer hususlarda onaylı uygulama imar planı hükümleri geçerlidir.

hükümleri eklenmiştir.

ANTALYA İLİ ALANYA İLÇESİ ÇIKICILLI MAHALLESİ
ÇEVRE YOLU KUZEYİ KAT ARTIŞI UYGULAMA İMAR PLANI ASKI İTirazlarına İlişkin

PAFTA NO:028D18D2C, 028D16C1D, 028D16C4A, 028D16C4B, 028D16C4C, 028D16C4D, 028D16D3A, 028D16D3B, 028D16D3C ve 028D21B1B MEVCUT PLAN

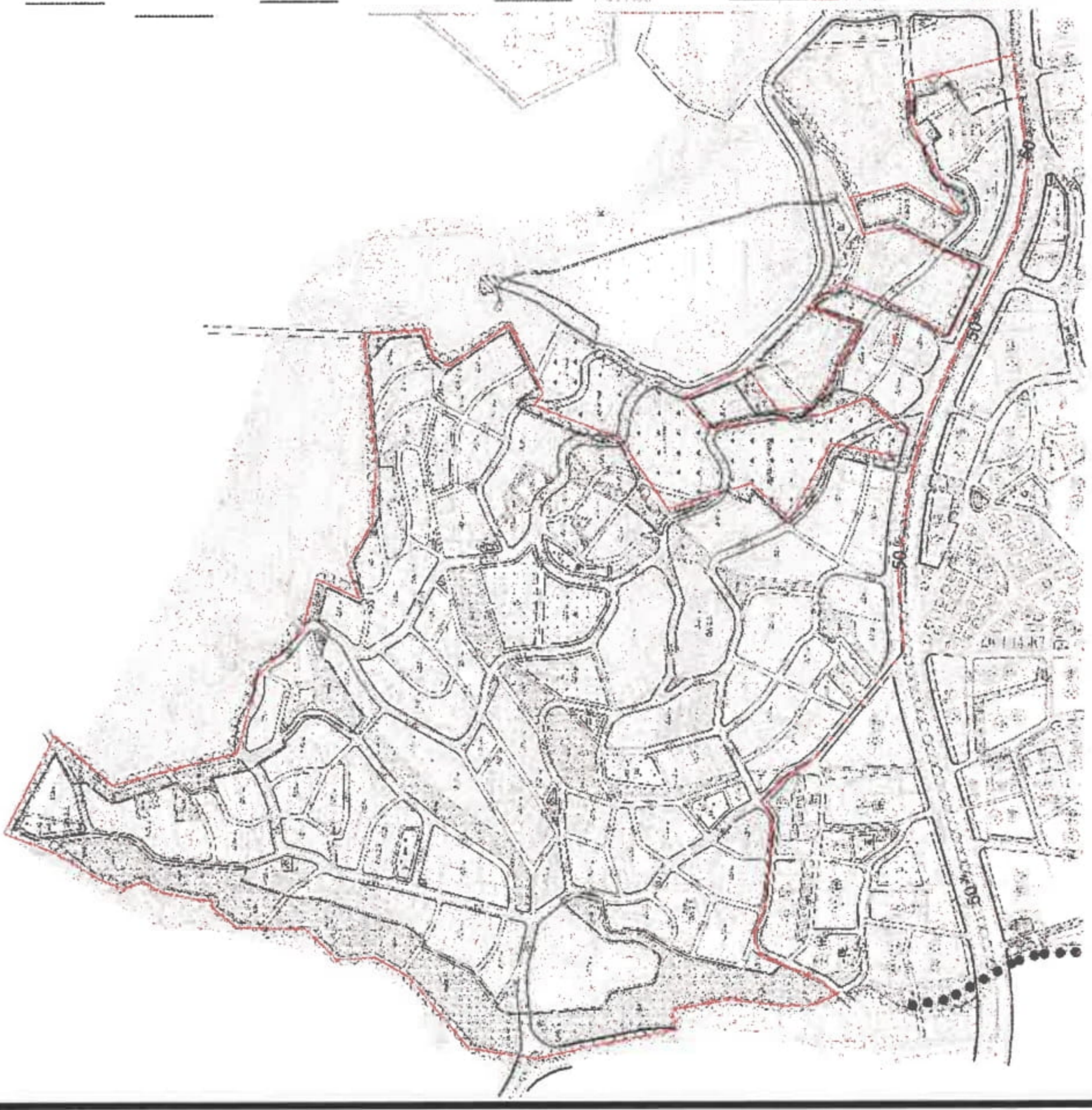

UYGULAMA İMAR PLANI DEĞİŞİKLİĞİ

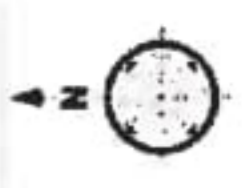

ÖNERİ PLAN

SİMLER	
	PLAN DEĞİŞİKLİĞİ ALANLARI
	MÜLKİYET SINIRLARI
	YAPU YOLU AÇILIMLARI
	JEOLOJİK ERİTİLMELER
	YERLEŞİM BÖLGELERİ
	TOTAM BEĞENİLMEZ ALANLAR
	ÇIKICILLI İLÇE SINIRLARI
	D-2.3 SINIRLARI
	KUVVETLİ ALANLARI
	TESKÜLLARTIMLARI

Plan Notları:

- 1- Kuvvetli alanlar, 2503 sayılı Kültür ve Tabii Varlıkların Korunması Kanunu ve bu kanunun ekli yönetmeliklerindeki hükümlerle korunan bölge kısıtlı alanlar olarak sınıflandırılmıştır.
- 2- Tesekkül artımları, 2584 sayılı Nakiller ve Tahvil Kanunu ile korunan alanlar olarak sınıflandırılmıştır.
- 3- Çikicilli İlçe Sınırları, 2584 sayılı Nakiller ve Tahvil Kanunu ile korunan alanlar olarak sınıflandırılmıştır.
- 4- Kuvvetli alanlar, 2503 sayılı Kültür ve Tabii Varlıkların Korunması Kanunu ile korunan alanlar olarak sınıflandırılmıştır.
- 5- Kuvvetli alanlar, 2503 sayılı Kültür ve Tabii Varlıkların Korunması Kanunu ile korunan alanlar olarak sınıflandırılmıştır.
- 6- Çikicilli İlçe Sınırları, 2584 sayılı Nakiller ve Tahvil Kanunu ile korunan alanlar olarak sınıflandırılmıştır.
- 7- Çikicilli İlçe Sınırları, 2584 sayılı Nakiller ve Tahvil Kanunu ile korunan alanlar olarak sınıflandırılmıştır.
- 8- Çikicilli İlçe Sınırları, 2584 sayılı Nakiller ve Tahvil Kanunu ile korunan alanlar olarak sınıflandırılmıştır.
- 9- Çikicilli İlçe Sınırları, 2584 sayılı Nakiller ve Tahvil Kanunu ile korunan alanlar olarak sınıflandırılmıştır.
- 10- Çikicilli İlçe Sınırları, 2584 sayılı Nakiller ve Tahvil Kanunu ile korunan alanlar olarak sınıflandırılmıştır.

“Antalya İli Alanya İlçesi Cikcilli Mahallesi Çevre Yolu Kuzeyi Kat Artışı Uygulama İmar Planı Askı İtirazına İlişkin Uygulama İmar Planı Değişikliği Plan Açıklama Raporu” bu rapor ekleriyle birlikte 11 sayfadan oluşmaktadır.

Hazırlayan

ESMA DOĞAN YENİ
Yüksek Şehir Plancısı
Güller Pınarı Mah. Çirpan Sok. 3/3 ALANYA
T.C. 15154498030 Sicil No 7595
ALANYA V.D. 3031 26 7454

A Grubu Plancı

Ö. Doğan ERDAL
Şehir Plancısı
Yeterlilik Kameko Gr. II (A)
Diy. No: 11391/ODTU 79
Oda Sicil No: 315

Dilek YETKİN

Şehir ve Bölge Plancısı

Özlem Sultan ABİTOĞLU

Plan ve Proje Müdürü

Alanya Belediye Meclisince

04.02.2025. gün ve .34... sayılı
karar ile UYGUN görülmüştür.

Osman Tarık ÖZCELİK

Alanya Belediye Başkanı